No 8911 Shanghai Wednesday May 29 1929. THE EASTERN TIMES Published every morning including Sundays

時報

民國十八年五月念九日 星期三
今日圖畫時報閱者注意
今天三張售大洋三分
第八千九百十一號
中華郵政特准掛號立券照總包特別優待寄遞之報紙

香煙隽品 煙味好 價錢巧
金鼠牌
華成煙公司出品

冠正草帽公司
承銷●用●中●華●德●冠美●三大草帽廠上等
國貨草帽●自運●歐美各國●派拉買草帽
大廉價 志在推廣 定價特廉
大贈品 精美摺扇 夾邊手帕

購帽諸君一律可得贈品

咖啡花草帽　華德花草帽　用中花草帽　透涼花草帽　普通細草帽

旅行顏色派拉帽　美式派拉帽　美式派拉帽　美式派拉帽　平頂派拉帽

硬邊派拉帽　膠布壳克帽　白貢鷄皮帽　時裝女草帽　各種童草帽

各種草帽花式繁多分門別類百有餘種任意選擇
定價大洋八角半起十餘元止一律明碼不折不扣

憑此廣告購草帽一頂加贈夾邊手帕一條

地址南京路冠生園食品公司隔壁

南市裕昌藥行鳴謝保險賠款

[illegible]

留美眼光學師高大經通告

鄙人辭去精益眼鏡公司職務後自設公處於英華街紙因該處房屋不敷應用特於即日起遷往九江路六號照常驗光兼配眼鏡尚希各界不時賜教為幸

聲明脫離

范宗才於前年秋日由黃君介紹與顧惠中寓因意見不合脫離關係惟當時將自己所有家宅和財產各半均分以後顧惠中不論因何與我毫無關係恐外界不明特此登報 范宗才啓

馮少山啓事

少山無似濫竽總商會執行委員又承同人推為常務委員主席任事以來對於會務悉主公開凡百從衆毋固毋我頗思聯絡商民輔助政府裨益商業奈以才力短絀事願相違惟少山服務社會十有餘年祇知為我商界盡義務從未與任何方面發生政治關係當為我國人所共見共聞今以經營商業暫時離滬不意外間誤會傳布流言全失真相特此鄭重聲明少山係一商人奉公守法絕不預聞政事尚希邦人君子稍存公道切勿信口雌黃憑空構陷是所至禱謹佈區區伏希公鑒

永安公司大減價

念壹天

由陽歷五月十四日起

中國化學工業社招請國內外各埠特約經銷處

本社創設於民國元年、所製三星牌商品、都百數十種、品質精良久受社會贊許、茲為普及起見、除下列地方已設有總經理處外、招請國內外各埠特約經銷處、合意者請逕函上海河南路四四四號本總公司文書處接洽、利益優厚、並備有各項經銷章程、及出品詳細價目表、函索即寄、

三星牌出品種類

甲種	香皂　牙膏　各種化妝品
乙種	蚊煙香　各種藥品
丙種	美味觀音粉　三星醬油精　果子露
丁種	醬色
戊種	炭酸鎂

總經理處

湖北省	甲種	乙種		漢口後花樓交通路保成里十五號儲新公司
湖南省	甲種	乙種		長沙司門口十號成美號
寧波	甲種	乙種		寧波崔衙前後河大豐昶號
廣州	甲種	乙種	丙種	廣州楊仁里永源貿易公司
香港	甲種	乙種	丙種	香港大道中二三三號永源貿易公司
八打威	甲種	乙種	丙種	爪哇吧城隆潤記公司
小呂宋	丙種			中華商業公司

上列各埠已設有總經理處如欲就近批購各種出品者請向各該總經理處接洽

五卅紀念毛巾

每打二元〇九分　每條一角九分

●輪流大廉價 第一次 二樓各部

布疋部：電光紗　白色丁　福寧綢　明星布

衣着部：中山裝　學生裝　孩童裝　運動衫

皮鞋部：最精美　最好看　新式兒童皮鞋

一律九折

陰歷四月初七日起至十五日止

三星棉鐵廠

門市部　函購部

•上海南京路石路西•

淞滬警備司令部佈告

為佈告事照得五卅紀念日所有紀念辦法業經五月革命紀念節籌備委員會遵照中央命令分別規定各界參加應即遵照規定辦法舉行不得擅自… 值此逆賊勾結桂系公然叛變前方軍事緊張後方秩序關係重要本部為維持治安起見特佈告各界(一)游行及未經許可之集會結社…(二)任何企業糾紛均應先呈請主管機關調解在未經調解之先及在調解期內雙方均不得罷工或停業違者以擾亂後方秩序論以上二項如敢故違定即依法嚴辦不貸除通飭軍警嚴密查察外合行布告仰各凛遵切切此布 司令 熊式輝

淞滬警備司令部啓事

近查外間發現假用淞滬二字辦理學校影射本部名義查本部近來並未辦理若何學校恐滋誤會特此聲明

淞滬警備司令部為懸賞一千元緝拿暗殺周尉年之凶犯佈告

照得本部密查員周尉年於五月十八日下午三時五十五分在上海白克路懷德里弄口被匪暗殺除函各租界捕房並通令軍警嚴緝凶犯外茲特懸賞一千元緝拿凶犯無論何人如將正凶拿獲解部訊實者賞洋一千元如知凶犯所在報告本部或就近軍警機關因而緝獲者賞洋五百元合行佈告俾衆週知此佈

打倒

阻礙總理奉安的
破壞兩路交通的
唆使桂系叛亂的
勾結共產黨徒的
與蘇俄訂密約的
割據西北地盤的
違背編遣議案的
強迫種煙銷烟的
侵吞賑款兵餉的
叛本黨賣中國的

投機軍閥馮玉祥

中國國民黨上海特別市執行委員會宣傳部

猪牛羊宰作家野禽獸羽毛皮革骨肉蛋乳腸血油渣等店廠注意

本特別市內已設立之宰作禽獸產品店廠須遵照本市公布的管理規則宰作自登報日起於六月二十日前來局登記過期不來登記卽行取締現已開始登記凡在本特別市各作店廠速向南市毛家弄市衞生局索閱規則幸勿自誤 上海特別市衞生局啓

中國國民黨上海特別市執行委員會通告第廿七號

爲佈告事查本會向未派人在外募捐[illegible]除函公安局嚴緝法辦並將[illegible]中華書局外合再通告務希各界[illegible]

中國國民黨上海特別市執行委員會通告

[illegible]

中國國民黨上海特別市執行委員會民衆訓練委員會通告第十二號

在本黨部三樓召集紀念大會凡黨政軍各機關及各民衆團體各學校須各推派代表二人前來參加[illegible]全市下半旗一日[illegible]

中國國民黨上海特別市執行委員會民衆訓練委員會通告第十三號

（一）以總理的精神爲精神
（二）總理是中華民族的救星、世界弱小民族的救星
（三）中華民國十八年六月一日是總理的葬期
（四）總理是三民主義的創造者
（五）總理是堅苦卓絕崇高偉大的革命導師
（六）以總理的理論爲理論
（七）以總理的人格爲人格
（八）中華民國十四年三月十二日是總理逝世的忌辰

清宮藏顧虎頭畫女史箴
此爲淸宮舊藏第一珍寶現已歸倫敦博物院矣此照大小精印 定價洋一元半

八大山人工筆應眞渡海圖
此爲焦山藏近爲盜去本局購得送還焦山有近代名人數十家題誌 定價一元

上海四馬路望平街有正書局

新月
第二卷第二期
本期要目：人權與約法 胡適／專家政治 羅隆基／小哥兒倆 淩叔華／詩人陸放翁 [illegible]／共產主義研究 [illegible]
請看胡適之先生擁護人權的文章！
胡先生在本期特撰「人權與約法」一文・痛論現在中國人民沒有法律的保障・不能享受應得的自由・根據事實・用嚴謹的態度・大無畏的精神・向國人進一個誠摯的忠告・在這被個人權剝奪幾乎沒有絲毫餘剩的時候・胡先生這篇文章應是我們民衆所不可不讀的了・
價目 本期零售三角 預定全年三元[illegible]
上海四馬路望平街新月書店

近代英文名著百種 新書預告 出版
造謠學校……伍光建譯 潘彼得……梁實秋譯 詭姻緣……伍光建譯 白璧德與人文主義……吳宓譯

時報定報價目 本國及日本一個月一元 三個月二元九角 半年五元七角 九個月八元四角 全年十一元 南洋歐美一個月[illegible] 三個月五元八角 六個月十一元四角 九個月十六元八角 全年念二元 報費先惠郵票九五折算
廣告刊例 「封面及評前」二行起碼每日每行一元四角「副刊」每行七角卅四字高三行起碼地位須於三天前預定「新光」每方寸一元五角「新聞欄內」每日每行四角五分「普通地位」五十字起碼每日每字一分二厘「彩色廣告」加一色手續費十元二色四十元三色九十元四色一百六十元地位格色須預向本館廣告部接洽
本報編輯部設於上海浙江路二十五號（小花園南首）電話中央六一二〇四 營業部設於山東路A字六號 電話中央六一二〇一 電報掛號二五一四

電訊

總理靈櫬抵京

蔣主席乘專車先返 靈車十二時抵浦口 威勝軍艦搭載渡江 廖朱兩夫人哭之哀 安置中央黨部禮堂 胡譚兩院長任守夜 國府令禁游行集會

◎二十八日晨靈櫬車抵蚌、各界迎祭者二千人、芳振武獻花圈主祭、車停四十分、蔣主席先乘專車返京、靈車後開、沿途由方部佈崗警衛、（蚌埠二十八日下午九時電）

◎總理靈車、於今日上午十一時四十五分抵浦口、至徐州恭迓之蔣介石、在徐上車先回、孫科宋慶齡宋美齡、亦附靈車同來、靈柩抵浦口後、即移至車站上所設之祭壇內致祭、一齊行三鞠躬禮、靜默三分鐘、靈柩大約於十二時後可抵下關、（南京二十八日東方電）

◎靈柩由威勝艦搭載渡江之際、各國軍艦咸放禮砲二十一聲、獅子山砲台放禮砲一百零一聲、靈柩於十二時十分安抵下關、現正在排列儀仗、二時許靈櫬可移至中央黨部、（南京二十八日東方電）

◎孫總理靈櫬、於午後二時許抵中央黨部、前導各隊、經中央黨部正門轉至高樓門方面、由各軍隊守護黨部、祇中央黨部要人、總理親近者、遺族護隨靈櫬車入內、停於大禮堂前、犬養頭山兩氏及其他隨員約二十名在此迎櫬其左側有宋慶齡宋美齡宋太夫人、孔祥熙夫人、總理孫等帑列、右側有吳稚暉・蔡元培・戴天仇・陳果夫・胡漢民・譚延闓・林森・于右任・蔣介石等、中央黨部要人整列迎櫬、即由孔祥熙指揮櫬夫從靈櫬車舁下靈櫬、安置大禮堂、大禮堂正面、懸有等身大總理肖像、兩側掛有革命尙未成功同志仍須努力對聯、上懸橫額精神不死四字、屋頂飾有靑天白日旗菊花等、靈櫬安置正面台上後、軍樂隊即奏哀樂、孫科獻花環時、宋慶齡夫人、宋美齡、孔祥熙夫人、宋太夫人、皆哀泣不已、次一同唱黨歌、靜默三分鐘、繼行三鞠躬禮畢、犬養氏衣西式大禮服、頭山氏則衣日本禮服、宮崎滔天夫人以下各夫人亦衣喪禮服、與隨員二十餘人、同以故舊資格列席、此日到中央黨部大禮堂者、祇八十餘人、而其中日人犬養頭山等計二十九人、外人皆未到、（南京二十八日電通電）

◎在中央黨部行停靈典禮時、蔣主席等呈花圈、二十八日夜由胡漢民譚延闓守靈、當靈櫬在浦站行安移禮時、革命先烈廖仲凱夫人何香凝及朱執信夫人哭泣甚哀、靈櫬由碼頭起行赴黨部時、總理家屬宋慶齡宋美齡何香凝等均乘馬車隨靈後、共十餘輛、譚延闓蔡元培林森三人因年老不能步行、亦乘馬車隨行、（南京二十八日下午八時電）

◎國府二十八日令、現値總理奉安典禮、至爲隆重、凡屬國民、致敬盡哀、應嚴守秩序、共保安寧、冀慰陟降之靈、用昭恪恭之實、惟軍閥餘孽、共黨分子、與夫陰謀擾亂之徒、無時不蠢蠢欲動、乘間妄逞、當此四海遏密之時、難保不利用時機、造謠生事、希圖煽惑民衆、擾亂治安、各地方軍警長官職責有關、對於所轄區域內、務須一體嚴密防範、毋有疏虞、在此奉安期間、如有假借機關自由開會或聚衆游行者、均著切實制止、倘敢放縱、立即逮捕、照暫行反革命治罪法嚴行懲治、至各地民衆同具愛國熱忱、應知尊親、遙聞靈櫬奉移、山陵永閟、痛悼思慕、能無同情、尙望各遵遺敎、共守紀律、時局嚴重、幸勿有越軌行動、自觸刑網、愼之、（南京二十八日下午八時電）

各國參加奉安特使
今日抵京

◎芳澤公使一行定於明日乘日艦「大娲」來京、爲參列奉安典禮、日本特使北平外交團一行、亦定於明日由北平乘專車來京、屆時將分宿於國民政府特設之外賓招待所三處、惟芳澤公使豫定宿於日本領事館、外國參列奉安典禮之特使、定於明日午後三時至六時往訪王外交部長、芳澤公使亦將於同時訪王部長、陳述來意（南京二十八日東方電）

韓復渠離馮後
石友三就十三路總指揮

◎總司令部發表、韓復渠確已與馮玉祥脫離關係、馮氏已赴潼關、同時向閻錫山表示下野之意、蔣總司令在蚌埠談話云、或用政治方法解決、（南京二十八日東方電）

◎據總司令部行營發表、韓復渠之通電、係由洛陽拍發、同時第二十四師長石友三已在南陽就第十三路討逆總指揮、（北平二十八日東方電）

何成濬電勉韓復渠

◎何成濬因韓復渠通電擁護中央、二十八日電韓勉勵、（北平二十八日下午九時電）

馮玉祥限期討韓

◎馮玉祥命孫良誠席液池部、限至三十日討伐韓復渠軍、倘不成功時、則全師撤至潼關以西、將一切交通機關破壞、（北平二十八日電通電）

馮玉祥決定往甘肅
馮軍退至潼關以西 軍權交石友三或孫良誠

◎馮玉祥以韓復渠等效順中央、二十七日特在潼關召集軍事會議、結果知大勢已去、決定下野、馮赴甘肅、（北平二十八日電通電）

◎馮軍之中堅韓復渠投順、就任中央軍西北總指揮、茲據確實調査、韓軍之投順中央確係事實、馮軍因此退至潼關以西、（北平二十八日東方電）

◎韓復渠表明服從中央後、馮除將所部完全退至潼關以西固守陝甘以外、別無他策、馮或將所有軍權交石友三或孫良誠掌握、本人則從閻錫山之勸告、下野出洋、聞蔣介石將以豫事暫令韓復渠負責、（北平二十八日東方電）

劉鎭華願隨馮出洋

◎劉鎭華二十八日談話、馮如出洋、本人追隨其後、（北平二十八日下午九時電）

搜獲馮軍便衣隊長
並有擾亂平津治安證據

◎平警備司令部搜獲馮軍便衣隊長並搜出擾亂平津治安證據多種、現拘押司令部、（北平二十八日下午七時電）

漳河鐵橋臨時修復

◎路局息漳河鐵橋臨時修復、南下車可通開彰德、北上可達東雙河、（北平二十八日下午七時電）

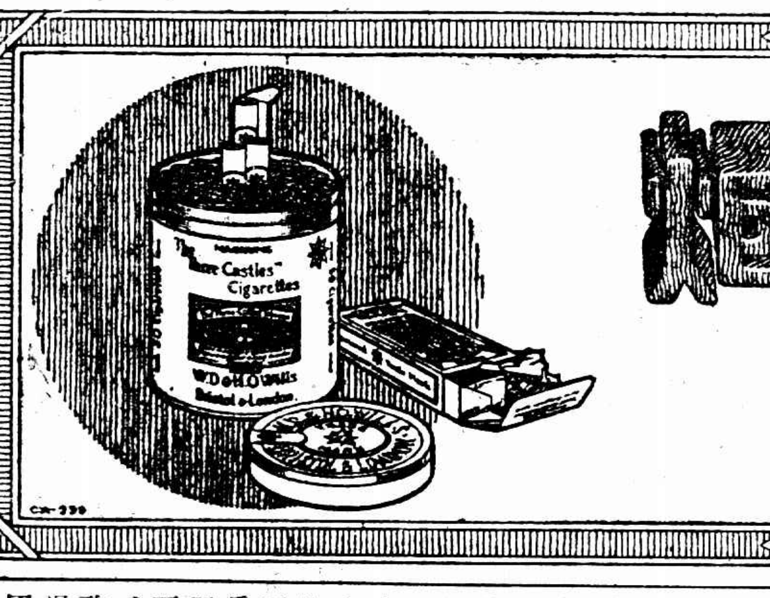

大炮台香烟
質美 製精 盛行 全球

唐生智等通電

◎唐生智、李品仙、何成濬等率所部官兵寢（二十六日）發出通電云、（前略）頃奉五院院長馬電、剪除姦慝、力振紀綱、至深感憤、謹按馮逆玉祥、反覆無常、陰險成性、本軍閥之餘孽、假革命以投機、本黨前欲統一、寬使歸來、赦其已往之辜、與以自新之路、該逆倘有天良、應如何革面革心、盡勤盡愼、乃自混跡本黨以來、野心難馴、變本加厲、近又促使逆黨劉郁芬韓復渠、先後通電、輕衊中央、誣蠛鈞座、圖謀不軌、逆跡昭彰、不興問賊之師、將召喪師之禍、綜其大罪、厥有十端、妄告國人、以張撻伐、赤黨肆虐、人類所懼、該逆假借邪說、大爲宣傳、共產之徒、莫不包庇、竊據西北、求援助於蘇俄、乃受命於第三國際東方政治分會之訓令、授以破壞中國之陰謀、實則惟利是視、不知主義爲何物、其聯蘇俄也、則在利用彼之軍器、以擾亂我之安、況傾向共產、無非在煽惑一般靑年、以充個人鷹犬、最終目的、不外扶甲倒乙、扶乙倒丙、盡除異類、惟吾獨尊、一旦遂其首領之慾、危害黨國、勾結赤俄、其罪一也、華人美德、最尙信義、馮氏自握兵權以來、迭經叛變、始則叛黎擁馮、叛馮擁曹、繼則聯段倒吳、聯張倒段、隨陳入南而遺棄之、欺袁世凱東山再起、脅勢逐之、竄僭前在編遣席上、力抵東北指揮、因小事遭解散所部、徐源泉鄭俊彥繼之、近更迭電中央、主張繳任應岐岳維峻等之械、迹其平生、無不叛之錄官、無不賣之好友、忘恩負義、其罪二也、我國今日、爲列强所環伺、惟一致乃能禦侮、馮逆私蓄異謀、主張分裂、所轄之地、不許中央放官吏、所練之兵、屢向中央索餉、徒利國家之危、而不利其安、謀國家之分、而不謀其合、私圖割據、其罪三也、桂系謀叛、已非一日、因卵石之在處、彎弓不發、馮逆洞察情形、跡其詭計、橫加挑撥、親許助援、退入華岳、以堅其叛、辭去部長以促其陰謀、最近猶令赤黨郭春濤、在香港上海之間、作聯桂倒蔣之舉、其罪四也、以節儉誇示國人、以不欺騙其徒黨、跡其行爲、大都可據、對軍粗食、背人則飫粱肉、外着布衣、內則附以狐腋、暗中積極備戰、乃云病不可支、布置未完、則日服從總座、大奸似樸、心勞日拙、藏頭露尾、醜態畢現、作僞欺人、其罪五也、甘陝諸省、迭受天災、繼以荒年、人將相食、逆乃對人民則忍情搜刮、以肥私囊、對中央則藉口賑災、以籌軍餉、編遣會議、報兵廿七萬、今日則號稱五十餘萬矣、西北銀行存款、達八九千萬、人民餓斃、置若罔聞、置民命於不顧、藉賑養兵、其罪六也、鴉片流毒、童稚皆知、有亡國滅種之痛、本黨禁令所關、馮逆初到甘陝、勒逼種煙、後據中原、强種强售、農民不肯栽種、則指爲抗命、縣官不爲額銷、則立即撤差、境中皆罌粟之花、治下盡芙蓉之鬼、提倡鴉片、其罪七也、曩在北平、逼走讓帝、竊據淸宮、盜去寶物十八車之多、倘圖以手段掩市民耳目、及居西北、對共黨優宏招待、以媚俄人、有反對赤軍則誅之、以雪私憤、五馬罹寃、誰不含恨、背總理之遺敎、伏反動之危機、殘害弱小、其罪八也、坐鎭五省、稅款甚豐、不聞繳解中央、貪心不饜、縣官苛歛、民不予、則以兵刄相從、每逢一度移兵、即向百姓惡施捶楚備至、哀呼無靈、孫逆良誠退經曹縣、猶復肆行削剝、搜刮一空、比盜刦而尤惡、硯綁票而尤凶、縱容勒索、其罪九也、近半月來、猖狂益甚、拆斷鐵路、撤毀水櫃、擲各路鐵軌於河中、損失在數千萬以上、非三四年不能修復、此實共黨之所不爲、而軍閥之顧慮敢爲、此而可忍、孰不可忍、破壞交通路政、其罪十也、凡此十端、不過擧其大者言之、其他罪惡、罄竹難書、某等分屬軍人、本以服從爲天職、關懷黨國、又難緘默而不言、伏讀我主席連日致該逆電、瀝膽披肝、仁至義盡、而該逆略無悔過之意、益著謀反之跡、幸我五院院長、通電全國、義正詞嚴、全國人民、誰不憤激、某等胥枕戈以待命、爰傳檄於同胞、自我革命軍興以來、義旗所指、海內同心、鐵騎當前、天下無敵、前者張褚犯順、不旬餘而消滅、桂系跳梁、不血刄而瓦解、事實俱在、寰宇咸知、凡我軍人、幸勿顧慮、彼以狡詐、我以精誠、彼有陰謀、我有主義、爲三民而奮鬭、義著千秋、梟馮二之頭顱、期以十日、謹此佈臆、諸希鑒察、討逆軍三十五路總指揮唐生智、軍長李品仙、何成濬、師長李興、劉春榮、魏益三、全體官兵叩寢、（北平二十七日電）

張貞等請纓討馮

◎急限即刻到南京中央黨部執監委員國民政府蔣主席各委員各院長鈞鑒、馮玉祥以反覆無恥之軍閥、投附本黨、貌爲恭順、衷蓄異謀、反抗中央、把持政柄、比乃乘國軍南下討逆之際、嗾使所部離防棄職、設路稱兵、政府大定、涵容勸諭無效、弗予膺懲、罔張正義、乞明令申討、以絕禍根、而固黨國、貞等荷戈待命、勉效前驅、中央討逆第二路指揮兼暫編第一師師長張貞參謀長應山三旅長張江勵楊逢年團長王澄濡陳敬農盧振柳黃克繩福建省防軍第一旅旅長陳國輝叩梗（二十三日）叩（南京二十八日電）

男女共黨嫌疑
蕪湖初中女師等校抄獲

◎公安局二十八日晨派隊往蕪湖初中二女師等校搜抄獲共黨嫌疑黃渾一、李堂華、鮑滄、呂振華、等男女十餘人、解局訊辦、（蕪湖二十八日電）

桂旅赴六安剿匪

◎五十六師決派一六八旅桂振遠全部赴六安剿匪、定三十日出發、（蕪湖二十八日下午九時電）

煙土六百箱
價値百萬 粵公安局搜獲

◎二十七日下午五時、公安局知會英領、到省港鄰輪船公司貨倉搜獲煙土六百箱、每箱値千餘元、共約百萬、聞係桂系黃天澤運粵、冀得款充軍費、（香港二十八日下午九時電）

粵中軍訊

◎桂軍已完全退入廣西、損失十之八九、李宗仁已逃亡香港、白崇禧逃回梧州、亦將赴港亡命、王應榆旅長被虜、部屬解散、兩廣軍事已告一段落、（香港二十八日電）

◎陳銘樞返省後、與陳濟棠等協商結果、命廣州中央銀行及香港中央銀行分行從今日起復業、以安市面、（香港二十八日東方電）

◎自桂軍大敗、白崇禧退至梧州後、粵軍現在之最前線在德慶、封川亦於二十七日午後爲粵軍占領、汕頭之張貞軍已占領韶關、北洋艦隊之陸戰隊、現在汕頭、（香港二十八日東方電）

◎楊騰輝師由廈赴潮、轉黃岡饒平、會同張貞部攻潮汕、徐部祇廖鳴歐部警衛團守汕、二十六日退潮安、擬向揭揚退卻、傳楊張兩部二十八日可入汕、（香港二十八日下午九時電）

◎李明瑞部第一批約二千、二十七日已奉令赴肇慶、二批約三千、二十八日繼續出發、李明瑞偕作柏二十七日午赴黃埔訓話、（香港二十八日下午九時電）

◎總部亦已派員分赴三水肇慶、（香港二十八日下午九時電）

◎香翰屏旅二十八日派隊向德慶搜索前進、（香港二十八日下午九時電）

◎蔣光鼐二十四日戌電、李務滋部二十二日由忠信墟竄連平、（香港二十八日下午九時電）

◎第四善後區俟軍事安定即裁撤、（香港念八日下午九時電）

廣州全市 遙拜總理移靈
六月一日晚舉行提燈會

◎廣州全市、因遙拜總理移靈祭奠、從二十六日起一律下半旗、市民左臂纏黑紗、以誌哀悼、並停止一切歌舞音樂及結婚禮等、六月一日舉行奉安典禮之日、停泊珠江之軍艦、擬放一百零一發之禮砲、全市交通一律停止、市民全體默禱三分鐘、全市店鋪定於是晚舉行總理紀念提燈會、(香港二十八日東方電)

黃節辭教育廳長
有許崇清復任說

◎黃節二十七日呈省府、辭教廳長職、即赴港、傳將以許崇清復任、孫希文林翼中有繼任民建兩廳說、(香港二十八日下午九時電)

粵中行三日復業

◎中行定三日復業、(香港二十八日下午九時電)

中央電解王應榆
鄧彥華妻要求與鄧交換

◎總部接中央電、着將王應榆解京、惟鄧彥華妻要求將王與鄧交換、陳銘樞陳濟棠咨允、鄧妻已赴港與徐景唐磋商、(香港二十八日下午九時電)

湘省軍訊

◎范石生師已佔過開建二十里之西岸、正向梧州前進、(長沙二十八日下午三時電)

◎劉師羅樹甲旅正與塘將嶺龍頭山桂軍激戰、此地攻下、即可沿桂江直下、梧州更無險地、(長沙二十八日下午三時電)

◎吳尚部推進銅鼓山、正向梧進擊、(長沙二十八日下午三時電)

◎四路總部昨在漢領回步彈六十萬、機槍彈十萬、(長沙二十八日下午三時電)

何健回永州

◎何健在桂林召集各縱隊司令會議後、二十六日首途回永州、(長沙二十八日下午三時電)

彭匪逃出湘境

◎彭匪懷德已逃出湘境、(長沙二十八日下午三時電)

◎汝城縣長請轉電粵贛會剿、(長沙二十八日下午三時電)

廿餘國直接通電話
瑞典電話事業極大之發展

廿八日瑞典京城電、近兩年內瑞典會與下列歐洲各國直接通電話、計爲奧・比・捷克斯拉夫・但澤・丹麥・愛托尼亞・芬蘭・法・德・英・荷・匈・愛爾蘭・拉特維亞・立陶宛・盧森堡・挪威・波蘭・葡萄牙・西班牙・瑞士及海外諸國如阿眞廷・加拿大・古巴・荷屬東印度・墨西哥・美國、此種極大之發展、可令寓於極圈以上之人、與美國舊金山等處互通電話、

一百七十萬元
美詩人要求侵害著作權之損失

廿七日紐約電、美國詩人魯奕司氏、因戲劇著作家歐尼爾氏抄襲在其舊作編爲劇本、售得鉅款、特於今日提起訴訟、要求賠償損失一百七十萬元、按因侵害著作權而要求損失至一百餘萬元者、此爲美國有史以來之第一次、(國民社)

美國夾袋案判決
總統並未越權

廿七日華頓盛電、今日美最高法院對夾袋案已下判決、判定總統並未越權、據所謂夾袋案者、當柯立芝總統任內、議會曾通過一美國政府與亞洲土人間之入款案、該案由議院呈送柯氏畫行時、柯氏將具提出置入夾袋中、迄未發還、當時議院起而抗議、訴諸最高法院、是以有今日之判決、按因夾袋否決案發生爭執、美國歷史上不時見之、(國民社)

朱毛竄入龍巖

◎二十三日陷龍巖、確係朱毛自瑞金經來、晨七時入、盡封機關富戶、外人美醫夏禮文被擄、稅局員七人下午三時棄城竄永定、廈美領要求交署救夏禮文、(廈門二十八日下午一時電)

◎本月二十四晨七時、有赤軍二千攻入龍巖、華人之物、毫末損動、惟美教會之醫院及教會諸屋均遭搜封、醫院設備則無所損、旋於午後挾美教會醫士郝爾曼離城、迄今生死不明、郝夫人與子女及教會餘人均避匿得免、諸人改衣華裝、一路步行、於今日抵此、(廈門念七日路透電)

哈警署搜查俄領事館
不穩文件滿載兩車
總領事及館員被捕

◎昨日下午一時十分第三警察署警官等百餘名、分作二隊、包圍蘇俄領事館、入內搜查、蘇俄領事館員欲將文件焚燬、消防隊出動防止、該地附近頗呈混亂、中國當局於下午五時許、將第一批之扣留物件、如不穩文件及可注意之物件等、滿載兩車、迄至警察署、至七時許、將總領事梅里尼可夫、及奉天蘇俄總領事里治耐屋夫與館員四十五人、全部捕去、其中有女子三人、(哈爾濱二十七日東方電)

◎中國官廳二十七日午後、突派軍警赴蘇俄領事館檢查、時值蘇俄哈爾濱總領事奉天總領事中東鐵路副理事長等七十餘人、正在開秘密會議、軍警即禁止其行動、蘇俄方面周章狼狽、乃急放火圖消滅證據、中國消防隊早有準備、即時將火撲滅、遂斷行家宅搜索、搜出重要秘密文書手槍彈藥等多數、全體押收而去、原因關係與中東鐵路問題有關云、(哈爾濱二十八日東方電)

盜陵案定期開審

◎盜陵案本星期六開審、(北平二十八日下午七時電)

滬記者團游頤和園

◎滬記者團二十八日游頤和園等處、晚赴何成濬宴、(北平二十八日下午七時電)

◎唐生智二十九日宴滬記者團、(北平二十八日電)

日皇啓蹕行幸
八丈島・大島・大阪・神戶等處

廿八日東京電、日皇今晨八時十五分、由東京啓蹕行幸・八丈島・大島及大阪・神戶等處、九時四十分抵橫須賀、於登軍艦「那智」號向八丈島出發、第三驅逐隊之灘風・波風・島風三艦隨行、(東方社)

日國民同志會爲
金解禁案警告政府

廿八日東京電、武藤山治等之國民同志會發表聲明云、爲金解禁而整理國債不能成爲拋棄兩稅委讓案之理由、目下不僅國債下跌、有價證券及各物價均已下跌、乃以國債下跌之故、遽變更償還計劃而犧牲兩稅委讓案殊爲不智、中止郵政貯金之低利融通、以充償還國債、此正其時、本會爲保全政友會之信用起見、希望拋棄兩稅委讓案說、所傳不實、(電通社)

南北滿洲及中國北部
有田亞細亞局長來華視察

廿八日東京電、外務省之有田亞細亞局長、昨日下午由東京出發、赴南北滿洲及中國北部方面視察、據云此行與中日條約問題及滿蒙交涉均無關係、並不與中國方面當局會見、僅爲視察最近中國北部之情形而已、預定旅程爲由朝鮮先至間島、然後由天圖鐵路至敦化・吉林各地、再赴南北滿洲及北平天津、或在北平與芳澤公使一晤、亦未可知、(東方社)

東洋與上海分離
創設裕豐紗廠

二十八日東京電、東洋紗廠與上海之廠分離獨立、創設裕豐紗廠、昨在大阪開成立大會、資本金五百萬圓、社長阿部房治郞、(東方社)

拓務次官內定

廿八日東京電、新設之拓務省次官、久擬小村欣一侯、現已得氏之承諾、不日正式任命、又拓務省事務開始時、將派書記官或事務官駐南美南洋等地、(電通社)

朝鮮人被雹打死

廿八日東京電、朝鮮慶昌北道、昨晨降雹、大如雞卵、有二人在路上被雹擊死、(電通社)

太戈爾患狹心病

廿八日東京電、滯留日本之印度詩哲太戈爾、近忽患病、醫生斷爲狹心症與肺水腫、決中止一切講演、暫時靜養、(電通社)

北平公債市

◎二十八日公債市、九六開盤二零七五、收盤二零五七、七長七四五、成交百八十萬、(北平二十八日下午九時電)

浙省十六次執委會

◎浙省執委會十六次會議議決要案、(一)呈請中央複議中常會十四次會議所修正通過之省執會組織條例、(二)捐贈二百元爲建築總理陵園紀念建築費用、(杭州二十八日電)

要聞

首都迎櫬盛況

二十八日上午十時、總理靈櫬專車已開抵浦口、落浦後移靈下車、舉行公祭、旋舁靈登艦渡江、即落中山碼頭、致祭後登岸、即舁靈入運靈汽車、由中山大道啓行、直至下午二時許、始達中央黨部、停靈於中央大禮堂致祭、茲將迎櫬情形分誌如次、

沿途佈置

由浦口直至中央黨部一帶中山大道、計搭紮牌樓數十座、爲各省政府及各軍特別黨部等、其中以海軍部牌樓最精緻富麗、而江邊迎櫬碼頭之掐枝牌樓、滿綴素燈、一色素白、望之令人不勝感傷、至兩旁居住牆壁、均新用石灰粉飾、滿天白色、在沿途各段、設有臨時休息室、及衛生治療所多處、以備不虞、

車站佈置

總理靈櫬專車、停靠於浦口五號月台、台口搭有門樓一座、上面寫有「總理奉安典禮」字樣、後面爲「總理精神不死」六字、車站四周、遍懸黨國旗及語標、有安「葬我們的總理」、「謹以至誠恭迎總理的靈櫬南下」等、語皆莊嚴悲壯、站之左側有臨時招待處、係專招待各團體代表中外新聞記者、中央委員國府委員、外賓招待室則在車站辦公室樓下、站台由方策部隊警衛、

抵站情形

上午二時宣傳列車先到、六時二十分鐘有四十五師一百三十五旅二百六十九團第一營、歷道車先抵浦站、該部係方振武部、由營長王金鏞率領、九時壓道鐵甲車抵站、由司令蔣鋤歐率領、有第一第二軍中山鐵甲車、十時蔣主席隨員專車抵站、蔣本人在徐州登入靈車、總理靈車未抵站前各中央國府委員特任官吏先期排列成單行、佇立於月台下左邊、新聞記者各團體代表、且成單行主於右邊、俟靈車將抵站時、一律脫帽肅立、一面紫金山上、海軍艦隊、均鳴砲一百零八響、飛機繞翔空中、一時景象非常嚴肅、各委員面呈悲哀情景、靈車於十時五十分鐘、於悠揚哀樂中抵達站台、吳鐵城鄭洪年先下車、十一時中央國府各委員各特任官吏在靈車前致祭、行移靈禮、胡漢民主祭、十一時五分、宋慶齡宋美齡孫科蔣中正宋子文宋子良宋子安及孫氏家屬下車、十一時十五分由宋慶齡宋美齡宋子文宋子良宋子安孫科將中正胡漢民戴季陶周啓剛蔡元培于右任譚延闓吳敬恒扶靈下車、孔祥熙指揮、下車後奉扶人員、各就原位、肅立致祭、孫夫人淚珠下墮、哭泣不已、十一時三十分起行、十二時登威勝艦、遂即開駛、江邊停泊之各外艦及軍艦、均下半旗、鳴砲致敬、十二時十五分、抵江邊碼頭、岸上哀樂齊奏

軍警防衛

關於全路衛戍事宜、由首都衛司令及首都公安局、國府警衛團、各派幹練軍警、荷槍實彈、沿途警衛、崗哨步哨、並向背而立、五步一兵、十步一警、一面由黨童子軍担任糾察、自行車隊、往來梭巡、秩序井然、而交通亦臨時斷阻、凡下關至城內及城內至下關各色車輛、概須繞道行駛、

觀衆敬禮

靈車抵浦站及中山路行走時、兩旁佇立民衆異常擁擠、紅男綠女扶老攜幼、萬人空巷、於靈櫬經過時、觀衆均恭立脫帽敬禮、

執紼人數

除總理家屬宋慶齡孫科等暨迎櫬專員吳鐵城林森隨靈護衛、由平南下、蔣中正宋美齡宋太夫人等、先一日赴徐恭迎外、計到參加執紼人員、有胡漢民戴季陶譚延闓王寵惠于右任陳果夫葉楚傖吳敬恒宋子文楊樹莊蔡元培邵力子褚民誼恩克巴圖王正廷周啓剛王伯羣趙戴文孔祥熙朱培德陳儀陳肇英李文範邵元冲劉蘆隱焦易堂劉紀文張道藩谷正倫姚琮陳紹寬陳嘉佑賀耀祖等、暨京內各機關特任簡任薦任文武官員、各地各級黨部各省市政府代表華僑代表各省農工商學代表、及中央陸軍軍官學校學生護靈團暨中國國民黨童子軍司令部所屬各地童子軍代表團、及總理親友約數萬人、

迎櫬行列

第一行列、一騎兵官長一員、(乘黑馬執旗開道)二騎兵三名、(乘黑馬背鎗護旗)三騎兵二名、(乘黑馬背鎗各執黨國旗、黨旗在右、國旗在左)、四騎兵三名、(乘黑馬背鎗護旗)五軍樂隊、六騎兵一連、(執長矛)第二行列、一軍樂隊、二步兵一團、(鎗口朝下)第三行列、一海軍軍樂隊、二海軍陸戰隊、(鎗口朝下)三海軍官長士兵、(鎗口朝下)第四行列、一警察樂隊、二警察官長士兵、第五行列、一軍樂隊、二農民代表、三工人代表、四商民代表、五學校代表、六學生團體代表、七婦女團體代表、第六行列、一軍樂隊、二海外華僑代表、三各編遣區各師旅各艦隊各航空隊代表、四各省市政府代表、五京內各機關職員、六各省市黨部及特別黨部代表、七南京特別市黨部及所屬各級黨部全體執監委員、八中央黨部職員、第七行列、一軍樂隊、二國府委員及各特任官吏、三中央執監委員、四總理親故、五總理家屬、六靈車、七步兵一連、第八行列、騎兵一隊殿後、(執長矛)

迎櫬禮節

(甲)移靈禮節、(在浦口下關舉行者)一肅立、二奏哀樂、三向靈櫬行三鞠躬禮、四默哀三分鐘、五奏哀樂、六奉移、(乙)停靈禮節、(在中央黨部大禮堂內舉行者)一就位、二肅立、三奏哀樂、四向靈櫬行三鞠躬禮、五默哀三分鐘、六獻花、七奏哀樂、八行三鞠躬禮、九禮成、

姚北輪捕盜記
被盜船人樂極高呼
寧象輪誤會開槍
氷鮮魚被刦百餘擔

寧波通信、陳富生冰鮮船、於二十五日載鮮魚三百餘擔、行經舟山附近之福建洋面、突被海盜台州人王阿林之盜船截刦、將鮮魚如數搶去、船衆無力抵抗、惟有任其所爲、次日傍晚五時三刻、陳船泊於舟山江面、忽見該盜船亦泊於數丈外、諦認無訛、遂投報水巡分隊、由許分隊上、會同岸上掩護隊王排長、率領水警隊兵數十名、分乘帆船三艘、向盜船進剿、

其時陳船上船夫等見之大樂、不覺脫口高呼捕盜、盜船聞聲驚覘、見官兵已乘船進逼、不及起錨、乃斬斷錨鍊掛起風帆而逃、官兵正苦不及追趕、忽見行駛甬舟間之姚北輪駛到一、遂分部官兵、轉登該輪、加速追趕、至岐頭山洋面、盜見將被追及、亟放舢舨、載盜十餘人、向岐頭山而逸、

許隊長瞥見、令姚北輪及三帆船、分頭追去、某帆船追至山下、盜已棄舢舨登山而去、及姚北輪追近盜船、官兵正藏身舷邊開槍、迫令盜船下帆之際、乃有行駛甬象間之寧象輪、適由側面經過、載有第六師部兵士數人、見狀疑姚輪有變、因向之開槍示威、旋知誤會退去、姚輪船主間中一彈、洞穿板壁四層、幸未傷人、

姚輪及帆船仍奮勇前追、至八時許始將盜船截獲、獲住王阿林等三人、餘盜皆落水溺斃、九時餘回至舟山、事主檢點鮮魚已被搶去百餘擔、王盜等三人即解掩護隊部訊問、聞即將解送鎮海外海水警局核辦云、

浙省政聞彙誌

省政府紀念週報告

浙江省政府本次紀念週、到委員程振鈞周駿彥暨職員百餘人、程委員主席、報告政治(中央從略)及本省過去一周間重要事項、(一)關於停止二五減租案、已奉到中央指示、即經主席交由民財建三廳會同秘書處詳擬辦法、再呈中央請示、已由民財建三廳暨秘書處會訂辦法、現正在修正中、(二)各縣設立教育局、已經二年、所有局長均由各縣薦請浙江大學遴委、現爲集中教育人才起見、已由浙江大學擬定考取教育行政人員辦法、提經前次省務會議通過、不久即可公布、並定期舉行考試、(三)公路局最近建設省道計劃、以杭州市爲中心點、如杭餘(杭州至餘杭)杭富(杭州至富陽)杭平(杭州至平湖)杭昌(杭州至昌化)杭武(杭州至武康)後由杭州至上江一帶汽車路、多已通車、或正在積極籌築、不久亦可成功、現擬在杭州市武林門外、設立總車庫、凡總辦事處總工程處堆貨棧儲藏棧工員宿舍等、一併盡量設置完備、其計劃已經省務會議議決、正在草訂詳細辦法、(四)莫干山汽車路、已落成、定於六月八日舉行通車儀式、屆時西湖博覽會開幕、已請中央派員來浙、並可前往莫干山參加通車儀式、(五)陳英士先生銅像定六月一日行落成禮、屆時中央當亦派人來浙參加盛典、

錢財廳長打消辭意

浙江省政府委員兼財政廳長錢永銘前以封喪堅請辭職、經中央挽留、始允打消辭意、近復以浙省財政支絀、應付爲難、復以丁憂爲辭、仍乞休養、嗣經張主席親往挽留、復囑到滬面商一切、故於前日應邀來杭、措理一切、仍於當晚以事赴滬一行、不久當可返浙照常視事、據錢氏語人、數日前確有辭意、且以早卸仔肩爲快、後以張主席、等慰留、情詞懇摯、祇能追隨主席暨各委員爲力支撑、以補萬一、關於財政問題、已與中央及張主席商定、當有辦法、此後或可較前容佳、惟在此訓政期內、建設事業不能停頓、當由各方共諒政府之苦衷、方能有辦法云、

編造下年預算情形

浙江省十八年度預算、已由張主席暨民財建三廳、略加商定、經財廳根據上年度預決算加以整理修正、已可編竣、擬即召集會議專事討論下年預算問題、先行決定各項行政經費之百分比率、再由各廳處長遵擬預算、以期迅速、現在收入方面、由財廳擬定爲二千萬、支出方面亦假定其標準、民政經費六百萬、財政經費一百五十萬、教育經費五十萬、建設經費六百萬、司法經費一百二十萬、土地局整理土地經費一百五十萬、黨務經費三十萬、省府經費五十萬、省債二百餘萬、餘作臨時費、是項支配、僅係各廳造編預支之標準、建設及民政經費、尚須擴充、而保安處隊經費、尚未劃分清楚、防軍亦擬略加擴充、均須分別提出意見、從詳會商、始能將下年預算修正通過云、

商業校長辭職已准

浙江省黨部委員兼宣傳部長許紹棣、本兼任省立商業學校校長、茲以某種問題、已向浙江大學提出辭職、業經該大學批准、在暑假前暫由教務主任代理校長、下期該校將併入省立第一中校、設爲第一中校商科、校長一職即行廢去云、

▲今日新聞擁擠「古城返照記」小說暫停一天

稱謝如意膏

安徽蚌埠暫編國民第六軍參謀處上尉書記秦世潘君來書云「民十六鄙人因北伐行軍時常露宿致患遍體濕瘡久醫無効後知如意膏爲皮膚專藥姑試之不料敷搽兩次即見奇功不久竟完全痊愈心感之餘特此函謝」

參謀書記治愈濕瘡

如意膏爲韋廉士醫生之皮膚專藥清涼滋潤止癢滅菌而卻不含絲毫劇藥無論 疹 瘡 疥癬 疔癤 癰疽 割破 湯傷 刺破 跌損 蟲螫 蚊咬 日晒 脫皮 等症均奏奇効

定價每一盒六角每六盒三元 遠東總發行上海江西路六十號韋廉士醫生藥局各西藥房均有出售或直向本局函購郵力在內郵票收用

來電

▲福州電、時報館鑒、閩裁釐改辦消費稅、官商協議、改爲臨時特捐稅、確定腹地不得設局、歸併省會水草徵收、詎開辦甫經兩月、陸續成立、又于腹地水口漳州設局征稅、屢情商調、據約力爭、迫至湊商停運、伏乞主持公道、分電中央政府、暨部財特署、依約迅予撤除、以全誠信而免擾動風潮、無任感禱、閩省商業研究所叩漾商都（二十八日）

地方消息

蘇州

湖匪圖刦陶莊水警

水公安三區、昨(二十八)午據報、浙屬陶莊地方、於前(二十五)日下午三時、突有大帮湖匪七十餘人、分乘船只四艘到鎮、直撲駐紮該處水警、圖刦槍械、嘉興南灣水警聞訊馳援、雙方開火、歷半小時、結果被擄去水警多名、竄往汾河大河港、(上月間警匪大戰十二隊隊長李國楨受傷即在該處)旋又向北吳江方面竄去、襲區長據報後、已飭屬追擊矣、

民廳委員檢閱警察

民政廳視察員華彥銓、奉令來蘇檢閱蘇地警察、今日(廿八)上午九時、市公安局全體長警、在城內公共體育場集合、陸市長鄔市長均親自蒞場指揮、後由華委員訓話而散、定明日檢閱縣公安局之警察隊、並悉水上公安警士亦須檢閱云、

縣市劃界之請願

市縣劃區問題、省方王孫兩委、昨(廿八)日下午、在市政府邀集市縣兩長、開談話會、交換意見、一面縣政府據第五區黨部公函文云、逕啓者案據橫塘新郭及石湖附近居民紛到鄙部請願、因閱報載省府派員會同市縣二長、劃分界址、竟將橫塘新郭石湖上方上均皆劃入市區、閱後不勝駭異、竊今訓政開始、縣府正在積極建設、爲建築道路裝置長途電話等事、不遺餘力、皆爲我儕民衆造福、而石湖毗連太湖盜匪、尤易逗留、幸賴縣府百端設施、得謀安寧、今若劃歸市府、誠恐鞭長莫及、況市府對於舊有市區、尚未能辦理完善、何必捨近就遠、民等深爲不然、懇請貴會公函縣府特呈省方、採納民意等情、相應函請貴政府特呈省政府根據民意、免予劃入市區爲荷云云、

無錫

奉安期內打醮拘罰

本邑北門外某姓家、於昨日邀請羽士數人、在家大打火醮、被該管公安第五分局查悉、因値此總理奉安時期、國府早有通令各地、一律停止娛樂七天、該羽士藐視通令、實屬不法、當即派警前往將羽士拘局、判處罰金四十元以儆云、

繭行開秤之第四日

錫邑各繭行開秤以來、至昨日已屆四日、來貨較前大湧、繭身甚佳、玆將各路繭價報告如下、㊀東路如東亭鎮長大厦八士橋等處、繭價每担批盤五十六元、洋種繭七十元、㊁南路如周新鎮等處繭價看高六十二元、洋種繭價同前、㊂西路如寺頭張村等處、繭價看高五十五元、洋種繭與前相等、㊃北路如前洲玉祁等處繭價每担五十五元、洋種繭六十元至七十元、㊄中路如周山浜下牌樓棉花巷等處、繭價五十元左右、洋種繭六十二三元云、

新安鄉發生盜刦

錫屬新安鄉華大房莊西北廟長蜂草屋裏居民梅生家、於前日(二十七)夜間十時許突來盜匪十餘人、身穿衣服、長短不一、口操强北音、一盜手持手槍、餘盜各執刀棍電筒等凶器、打門入內、其時梅生夫婦等均嚇得不敢作聲、盜即穿房入室、大肆搜刮、當被刦去銀洋衣服等約値百餘元、盜衆搜刦畢即携贜呼嘯而逸、嗣經梅生會同村人奮力上前、追獲盜匪一名、該盜年約五十餘歲、前在附近張巷上張少甫家充當長工、業由梅生將獲盜報解該鄉行政局、聽候錢鳳書局長轉解縣政府依法訊辦云、

杭州

高銀巷火警

杭州清和坊高銀巷四號、內有住戶數家、大多貧寒爲工者、忽於昨二十八日下午二時許不戒於火、突遭焚如、經公安局救火車及義龍趕到、始行撲滅、計焚去五間、惟起火時該處住戶徐某、係打錫箔爲業、年約三十餘歲、因眼有疾、出走無從、致被葬身火穴、其狀厥慘、

伍宅衛兵放火行兇

杭州上板兒巷二十七號伍宅、於昨二十八晨七時許、忽發生放火及命案、記者聞訊、即赴出事地點及警局調查、玆將詳情錄誌如下、該宅主伍仲源、係雲南人、曾任浙某師師長、有護兵一、名周佐、與伍係同鄉、年約四十餘歲、已在伍某處充當四年有餘、近因主人伍某赴滬、該護兵竟異想天開、於前數天調戲本宅婢女、該婢女不從、復調戲奶媽、亦被奶媽拒絕大罵、周某老羞竟成怒、該宅車夫余阿榮亦在旁、目覩情形、干涉反目、伊等原係同住一房內、因口角後宅主婦即命伊等分居、該宅燒飯係由周佐所燒、前日該宅命車夫購買蹄子一個、放在廚房內、周某即將蹄子拋至瓦上、報告宅主婦蹄子不見、後經車夫在瓦上尋獲、雙方各不相讓爭鬧不了、於是發生兇刺及放火案由此而起、昨二十八日晨七時許、周佐將煤油倒在阿榮房內、用火點着、經阿榮瞥見、即取油衣撲火、周佐見阿榮已覺察、即取出尖刀猛向阿榮胸部刺去、阿榮被剌後尚不知痛、即往告知主婦、周復追進再亂刺六刀、女主人現正有病、周佐即開後門而走、然火已冒穿屋頂、經崗警趕往援救、見阿榮倒地、再査兇手已不知去向、即將車夫送臨安醫院救治、傷勢頗重、然該宅之轎廳已被火焚去、現該管一區四分署署員周英夫已派警帶同婢女在車站等處嚴緝兇犯、歸案懲辦云、

松江

召集除蟲會議

本縣縣政府、前擬之除蟲組織大綱等、呈奉農礦廳指令備案、故已定六月四日下午二時、召集各市鄉行政局長、及東城各機關代表、在縣政府開第一次常會、開爲各分會組織除蟲團等、須討論一切、玆已通知所屬矣、

縣道招工開標

松滬縣道係奉省政府令飭籌備之線、本縣築至上邑交界處之韋橋止、計程約二十里、各項規劃均經完備、已登報招工投標、定六月二日開標、並由建設局呈縣轉呈省方、請派委屆時來松監視開標、以昭鄭重、

寧波

水果行司帳收帳被刦

本市天后宮前福茂水果行司帳董萬茂、於二十四日由甬携帶賬簿乘車至曹娥、渡江至湯南村收帳、二十六晨七時事畢、欲乘早車回甬、詎至江邊正擬渡江之際、忽被一頭戴元色呢帽身穿鼻煙色袍子之匪徒攔住、出白刃嚇禁聲張、將身畔帳款鈔洋七百五十元刦去、當以損失太巨、難以回行交代、哀求撥還半數、匪謂給你收條好了、遂在董左腿上連戳兩刀後、携贜逸去、旋有路人經過、將董舁回湯南村治傷、董即託人至曹娥站拍電來甬、報告行主、

旅館中破獲綁匪

鄞南甲村人王飛、前在第九軍充募兵委員、被裁後、與趙子英等於去年春間在橫溪綁架徐姓子、勒索巨款、旋案發逃避、經官廳通緝在案、迄未弋獲、乃王飛忽於二十六日偕同鄉人李世恩等五人、由甲村來甬、住於江北華安旅館、至二十七晨一時、被市公安局稽查員毛昌嗣巡查瞥見、初不知王爲通緝要犯、惟以王等行跡可疑、故加盤問、嗣因言語支吾、一併帶入二區二分署訊問、方知王爲在逃綁匪、遂即中送市公安局核辦、

高郵

德勝鄉丐頭拒捕

德勝鄉五總六里上村丐頭費萬昌通匪、爲縣公安隊偵知、當派兵士十二名、前往拘捕、詎爲其同黨聞知、荷槍實彈、前來拒捕、各各開槍射擊、打傷兵士一名、始相率逃走、

七里閘挑河糾紛

高寶二縣毗連之七里閘河道、該地農民發起挑濬、詎由大地主吳敦安力行阻止、糾紛不已、昨日寶應王縣長、親往該閘查勘、而吳敦安及農民兩方、當場爭執甚烈、不卜若何解決云、

各鄉發現跳蝻

廣沛鄉三總六里湖灘一帶、發現跳蝻甚多、當由該鄉蝻董、率領民衆多人、竭力撲滅、以免蔓延、又南豐鄉亦發現跳蝻極多云、

揚州

四機關領袖宣傳徵工築路

建設局長王道平、於廿七日邀同縣長陳南軒、公安局長方仲文、縣黨部曹汝楣赴東鄉仙女鎮一帶、宣傳徵工築路要義、並參酌地方情形、衡定徵工計劃實施之步驟、同時將該路中心椿誌勘定、

兩中校之籃足球賽

天長縣立初中校球隊、廿五日來揚與私立揚中校球員、先在公共體育場競賽籃球、評判邱之暉・楊斌・蔣孝感・結果八與六之比、揚中勝、復於午後四時假省揚中操場比賽足球、評判夏蔭峰・朱孝崇・張俊、結果零與零之比、

嘉善

侵佔河道案勒令拆讓

楓涇界河橋南巨室謝雪巖、去冬起築河埠、侵佔市河四尺有奇、曾由前警分所勒令拆讓、嗣因新舊交替、警察所改爲公安分局、事未果行、而該河埠業於前日竣工、玆被縣府查悉、著令楓市公安分局、勒令拆讓、以儆効尤、而利交通、

剿匪損失訊

陶莊水警分隊葉長青部、前日在漊底頭與湖匪陶大觜子激戰、警力單薄、幾被湖匪包圍、被困垓心達三時、卒由葉分隊長奮勇率領、左衝右突、銳不可當、殺出重圍、是役計被擄去長警二名、快槍二支、警士趙永祥彈中要害當場殞命、事後由吳應權縣長、下鄉勘驗、通令協緝歸案法辦、

鎮江

傷兵肇事請示國府

駐鎮傷兵八百餘人、二十七日互鬪、傷死數十人、經民政廳令省會公安局將所有傷兵、全數看管、現已電呈國府請示辦法、尚不知如何解決云、

嘉定

縣政府議決要案

縣政府於二十七日上午十時、開縣政會議、議決㊀省庶政會議議決、裁減公安分局、擴充警察隊、由縣府會同公安局組織委員會、擬具實施辦法及預算、再行核議、㊁公安經費、青黃不接時應支款項、以十八年度忙銀帶徵抵借應用、一面將經常費樽節開支、以期逐漸彌補、至息借銀行之一萬元、應由款產處查明何時滿期及利息若干、再行核議、

蕪湖

土匪攔刦民船被獲

今日下午二時、有由宣城開來此間之民船五隻、行至中窰地方、突遇土匪二十餘人、持槍攔刦、當經護船士兵開槍迎擊、匪乃向荊山湖方面潛逃、該船士兵乃登岸追捕、當獲杜幹臣・馬里恒・程東仲・王應城等匪四名、頃已押解來蕪、寄押公安局偵緝隊待辦、

紹興

偵緝隊拘獲攔刦匪

昨日下午、有芝鳳鄉大慶村人濮正賢、挑筍來城售賣、至五福亭附近、忽遇匪徒魏子祥向之全担購買、即令該鄉人挑送至家、即付等價、詎至唐家弄地方、魏竟袖出刺刀、迫濮交出銀洋、濮先與以小洋十角、該匪不滿、又與以銅元二百餘枚、該匪心尚不足、正擬動身搜索濮之身畔、爲一皮匠扭所衝散、經濮報告偵緝隊、由李隊長派探將魏在九梧酒樓拘獲、由濮指證明確、魏即供認、前爲箔司、曾在鳳儀弄、大營、南街一帶、犯同樣嚇詐案共已有十五次之多等、現已押送公安局、將移解地方分院訊辦云、

北平怪事

七十老翁强姦十二歲幼女

□……佛學會會長邱殿元上訴失敗

北平訊、平市最近發生一年將七十之老翁、强姦十二歲女孩之怪事、經地方法院驗明屬實、判處徒刑、殿元不服上訴、經高等法院訊畢、定期宣判、爰將其詳情分誌、

事之經過

北平普濟佛教會會長邱殿元、年六十八歲、平素與該會女會長田淑卿姘識、在小大寺五號居住、其中有一十三歲之女會員名高志賢、略具姿色、邱涎之久、去年舊歷十一月間、乃誘至其姘婦處、强行姦污、約一月後、經其母接回、初尚以爲田淑卿邀住、不足異也、不料當洗滌志賢襯袴時、汚血斑然、追訊久之、始得其情、乃將殿元控於地方法院、判處有期徒刑七年、殿元不服、上訴於高等法院北平第一分院、

殿元狡辯

審判長向邱殿元問、你今年幾歲、供、六十九歲、問、何業、供、普濟佛教會會長、昔年曾中過武舉人、問、你平時住在何處、供、住普濟佛教會內大小佛寺五號、是我妻李氏住的、問、五號是馬田氏住的、有前戶口調查册可以證明、你與田淑卿(即馬田氏)姘識、司法警察楊忠厚調查明晰、你還敢狡賴麽、高志賢你怎樣認識他的、供、會員、故此認識、問、去年十一月間、你將志賢哄到家中、把他强姦是的麽、供、我七十老人、那裏還能辦此事、問、你不是武舉人麽、有武工的人、身體强壯、當然可以幹得、況且現在地方法院已經驗明、高志賢確非處女、難道他情願犧牲自己身體、拿來誣陷你嗎、至此、邱始俯首無語、

幼女陳情

審判長繼訊高志賢、問、今年幾歲、答、十三歲、問、你怎樣認識邱殿元、答、他與我父親、都是佛學會會員、我也是會員、所以相識的、問、你怎麽住在他家一個多月、答、去年我父親回奉天原籍時、邱殿元向我父親說、因爲歡喜我、想接我到他家去多住幾日、我父親以爲田淑卿是他的姨太太、所以就允許了、我父親就往奉天去了、當夜我與邱殿元及田淑卿睡在一室、他姦完淑卿以後、就跑過來、抱住我强姦、我要喊叫、他說叫就拿刀來砍死、田淑卿亦在旁恐嚇、自此以後、連次續姦多回、問、你回家後、何以不告訴母親、答、殿元嚇我、告訴旁人、就要殺死我的、次問高陳氏、你女兒經田淑卿送回後、曾否告訴你被人强姦串麽、答、當時沒有告訴我、後來我替他洗滌袴子、只見他袴襠裏、汚血斑斑、問他、他紅面不說、用杖拷後、方纔泣訴我的、末由檢察官陳述意見云、本案强姦事訊供明確、上訴毫無理由、請駁斥、審判長乃宣告辯論終結、定期宣判、邱殿元還押、

夏季大減價廿一天

先施公司

陽曆五月十四日起

上海銀行公會會員

上海四明商業儲蓄銀行

本銀行開設以來歷有年所總行設在上海北京路並設分行於寧波漢口等處其他各大埠均有委託代理機關專營匯兌押匯商業往來各種存款儲蓄存款各項放款以及貼現等一切銀行業務無不手續簡捷誠信優待其有特別存款儲可隨時面議並備有新式保管箱庫專爲顧客租藏貴重物品印有詳章函索即奉如蒙惠顧無任歡迎 德律風號碼營業室中央（六九三八）經理室中央（六九三九）夜間休息室中央（六四〇〇）

柯達

爲天下最可靠之照相材料

信手拍來　維妙維肖

用柯達鏡箱與軟片・自行拍照・最爲便易・遇有興趣之對景・祇指尖一撳・立成一幀美的照片・可以永久保留・當時情形・不獨逼真・更覺有味・

拍照並非難事・用柯達更易入門；初學祇須片刻之指示・自然明瞭・至於對光遠近角度與光線等研究・以柯達製造之精・進步之神速・有出意料之外者・

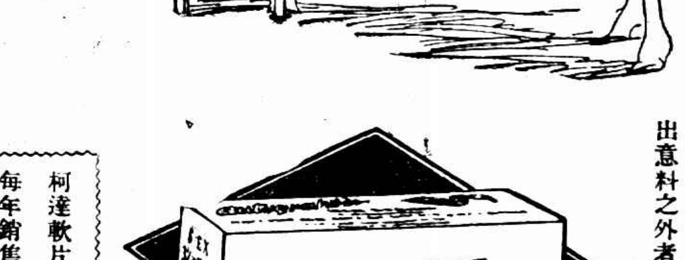

柯達軟片裝黃匣中捲捲一律最爲可靠
每年銷售數千萬捲拍出底片無不滿意

(18-2)

柯達　美商　柯達公司　上海圓明園路廿四號

分行　天津英界中街一百一十一號　香港德輔道中六十七號

KODAK

時報兼代印刷

有世界最新最快印刷機器同時能印四色

十八年五月廿九日
第八百八十五期

Eastern Times 時報

總理靈櫬昨日下午抵京　安置中央黨部大禮堂

煙土六百箱　廣州公安局搜獲　價值百萬

北平怪事　七十老翁强姦幼女

朱毛竄入龍巖　搜刼機關富戶

吳淞口外海盜包圍十三艘漁船大掠

康衢路上　匪綁南洋中學補習科學生

ⓐ江浙奉安宣傳列車到嘉興圖爲化裝演講團攝影　朱德徵

ⓐ Train for propagating the conveyance of Dr. Sun's casket has arrived Kashing. Picture shows the fancy party were giving lectures.

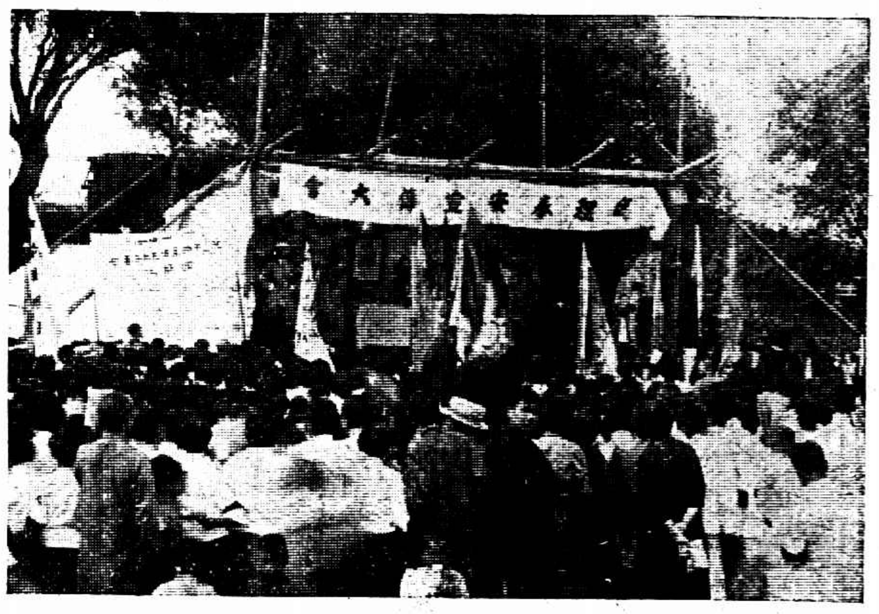

ⓑ松江奉安宣傳大會盛況　松江中華照相

ⓑ A general view of the mass meeting held in Sunkiang for propagating the conveyance of Dr. Sun's casket.

常熟實驗學前石梅三小學舉行聯合運動會

①學前小學幼稚班之畔畔蕳　高奎章

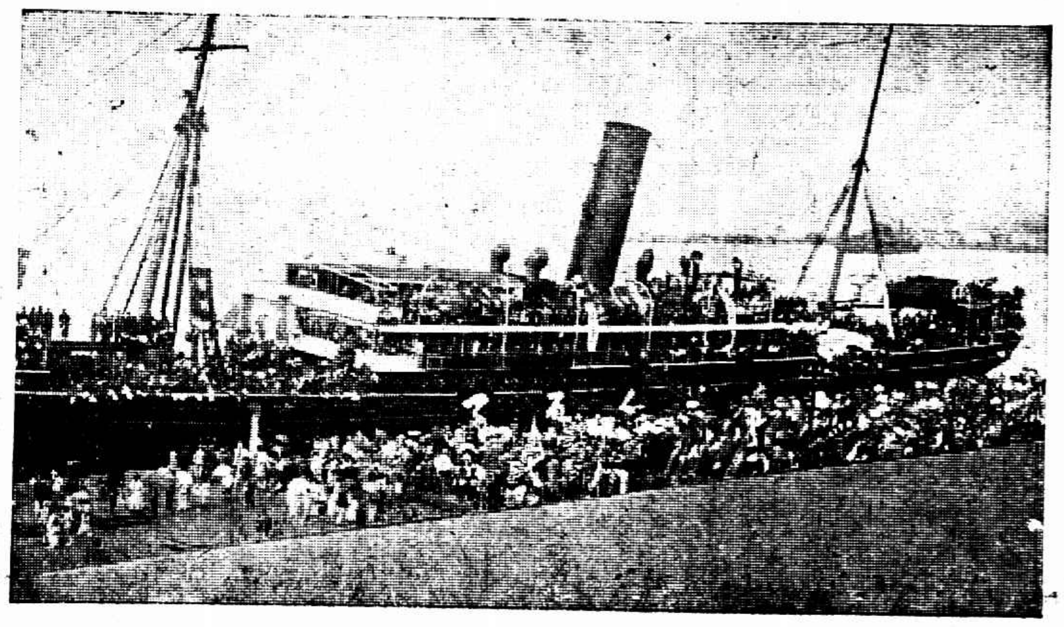

駐山東日軍最後一批登輪回國　自强

The last Japanese force stationed in Shantung embarked for their homeward trip.

②女生二百米起點　高奎章

④女生四百米終點　高奎章

③優美操　高奎章

⑤牛鬬舞　樂社

The Athletic Association of the Experimental. Su-niy Shih-mei, and Hsueh-chien Primary Schools. ① The performance by the students of the kingdergarten of Hsueh-chien School. ② The starting point of girls' 200 meters race. ③ "Elegant Drill". ④ The terminating point of girls' 400 meters race. ⑤ "Bulls' Duel Dance". ⑥ Prizes were awarded by Miss Kuo.

⑥特請高女士給獎　樂社

南京路中 明華 綢緞疋頭 呢絨洋服 婦女內衣賤賣

內衣為穿旗袍者所必需之物新穎輕麗合度適體人身固有之美得以表現無遺單以旗袍遂覺便娟綽約嫵媚多姿為美人生色不少故提倡未久竟爾到處風行小店默察潮流悉心研究創製內衣數百種式樣之美莫與比倫售價之廉尤稱獨步各界名媛盍共試之可保滿意稱心

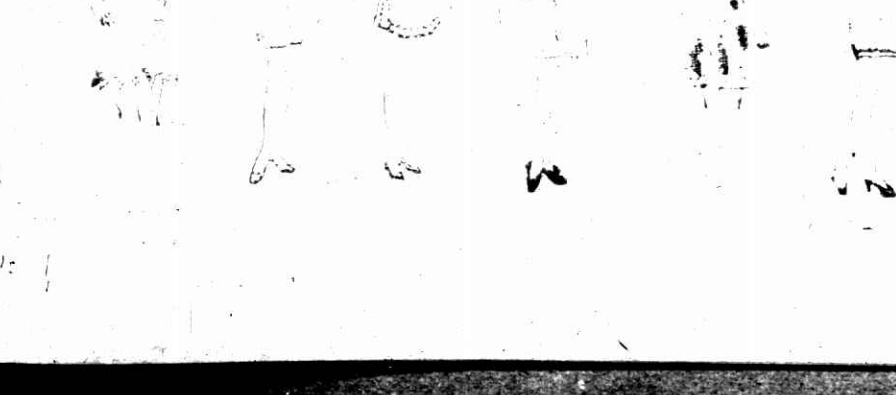

四馬路 美大公司夏季減價

全部綢葛紗羅嗶嘰洋貨

成件衣料聯合大賤賣

真正誠實犧牲

打倒虛偽減價

賤賣大批眞毛嗶嘰襖袴料每件減售一元至三元半

各色疋杭板紡每尺五角四分每疋四丈六減售念一元

新到大批時花成件女旗衫料每件減售洋一元

華絲紗羅旗衫料	每件六元二角
薄花呢長衫料	每件七元九角
花累絲紗長裙料	每件四元八分
仁華絲長衫料	每件十元
柳條紡衫[illegible]料	每套四元六角
中正綢長衫料	每件四元二角
條子盛紡度綢 每疋	四丈四元八角
電印素雲紗	每尺八角二分
頭號拷綢	每尺八角五分
色明星紗	每尺六角五分
色[illegible]綢	每尺七角八分
洋元實地紗	每尺五角八分
花素直羅	每尺六角八分
條子華物紡	每尺[illegible]角四分
仁華絲紗	每尺八角四分
中山[illegible]	每尺三角五分
仁新花綢	每尺八角
新花絲葛	每尺三角
電印華絲緞面	每條三元
全羊純達[illegible]袍料	每件九元四角
全羊純素嗶嘰袍料	每件七元二角
全毛哆嘰袍料	每件八元九角
全毛雪花呢袍料	每件五元四角

全毛貢呢袍料	每件六元
[illegible]地貢毛葛袍料	每件十一元
新花緞錦葛袍料	每件八元
元[illegible]緞衣裙料	每條一元九角
電印華而紗	每件[illegible]
電印華而綢	[illegible]
九碼珠羅紗	[illegible]
白[illegible]毛[illegible]綢	[illegible]
元[illegible]度[illegible]裙	[illegible]
元[illegible]衣裙料	[illegible]
中正葛[illegible]衫料	[illegible]
西洋新花標	[illegible]
新花條色丁	[illegible]
新條洋府綢	[illegible]
電印華而綢	[illegible]
格子洋羅紡	[illegible]
電印新[illegible]綢	[illegible]
電印新花府綢	[illegible]
時新花條紗	[illegible]
雪白新條紗	[illegible]
[illegible]新[illegible]花呢	[illegible]
廣東線呢袍料	[illegible]
中式象皮雨衣	[illegible]

◉外埠函購寄費奉送價目彙編函索即寄◉

龍套人語 (十一)

時報版權不准轉載

(三)秦和尚嗜糖成癖　鄭詩人罷酒無家

一時皆太息○平生殊可憐、癡黠人莫識○旣不游方外、亦不拘繩墨、任性以行游、關心惟食色○大嚼酒案傍、呆坐歌筵側○尋常覺無用、當此見風力○十年春申樓、一飽猶能憶、於今八寶飯、和尚喫不得○

遺詩大嚼呆坐一聯、實在寫得個秦佛陀惟妙惟肖入木三分、

如今再說鄭叔夜、是江西撫州人、乃是一位當代舊詩大家○在去今三十年前是個名公子、與鄉鄰譚荃蒼齊名○主張變法、維新自強、與梁超如張叔正一班人、遙爲呼應、名動一時○不料覺羅氏末運已至、失政益多、他先人就因此丟了官、他也告墓不仕○閒居金陵、造了一所精舍、以詩酒自放○作的詩、浸淫山谷、大振鄉風、生僻奇奧、一時無兩○但講到他的起居言動、卻又風趣之至○他的寓所、在南京中正街、巍峨深邃的一所大宅、住了十幾年、通街居民、沒有不知道這是陳撫臺(他先人做過湖南巡撫)家的○他老先生在家輕易不大出門○有一天有友人招去夜讌、讌畢回來、因爲相去很近、沒帶從僕、便一個人雇車回寓○那知到了中正街、竟找不到他的公館、徘徊街側、不得其門○良久良久、看見路邊一家一個老頭兒、正在開門出來○他忙上去問訊○那老頭兒卻認識他、原來正是他的緊鄰、他站的地方、正在他自家的大門口○又有一天、他睡醒起床○向來他穿着衣服、是有一個丫環伺候的○這天照例着畢、起床以後、他覺的有些不舒服、似乎背心上多了一件東西、但也竟莫明其妙、惟於坐起俯仰之頃、總有些不自在、就啾唧了一天○他夫人問他、也說不出個道理○直到這晚臨睡脫衣、方才恍然大悟○原來一件小襖左手的袖子沒有穿上、塞在長衣裏面、所以覺得背上臃腫了些○

這兩事還不爲奇、他老先生原先還有一位老弟、亡故多年了、弟媳便守節撫孤、同他同住、他們是舊家門第、禮法嚴肅、鄭老先生又與他兄弟十分友愛、所以寡弟媳在家、飲食日用、十分從優○他們妯娌之間、也十分和敬、便是一器一物之微、鄭夫人是從不自私的○他弟媳另院起居、與鄭老夫婦、只隔一牆、房中一切陳設器具、毫無軒輊○鄭老先生是除掉晨夕會餐、不大與弟媳見面談話的、這也是中國詩禮故家的家法○有一天、鄭叔夜巡園覓句、正在搜索詩腸、差不多有王維走入醬甕、賈島直衝鹵薄光景○吟了一回、還未熨貼、覺得困倦上來、便想回房休息一回○信步入內、且走且哦、不覺錯走到他弟媳房內○就在靠窗一張涼榻上、橫了下來、還是閉目低吟、不斷地做他的詩課、不一回、他弟媳回到自己房中、猛一抬頭、見大伯在他房內、驚得一哆嗦、慌忙飛退出來○這其時雖也有一二丫環僕婦看見、只納悶着不敢作聲、如今見了二太太這個情形、知道必有乖錯、便飛忙去告知大太太○鄭太

防五卅

當局與租界一樣注意

此次五卅紀念日、工部局已嚴加警備、據昨日(二十八日)該局方面消息、該局警務處定於今日(二十九日)下警備命令、凡各捕房中西探捕、自今日起、一律不准請假、同時在戈登路捕房之警備車隨時候令出發、

各路商界總聯合會昨通告所屬分會、令各會員商店於五月卅日(明日)一律懸半旗、並通函各路分會代表召集會議、

司令部再告誡

羣衆游行集會禁止　擅行罷工停業

警備司令部爲五卅紀念日治安問題再發佈告、照得五卅紀念日所有紀念辦法、經五卅革命紀念節籌備委員會遵照中央命令分別規定、各界參加應即遵照規定辦法事行、不得踰越範圍、茲值馮逆玉祥勾結桂系公然叛變、前方軍事緊張、後方秩序極關重要、本部維持治安起見、特此布告各界、㈠羣衆游行及未經許可之集會結社應嚴厲禁止、㈡任何企業嗣後發生勞資糾紛、均應先行呈請主管機關調解、在未經調解以前及在調解期內、雙方均不得罷工或停業、違者以擾亂後方秩序論、以上二項如敢故違、立即依法嚴辦、不稍寬貸、除通飭軍警嚴密查察外、合行佈告、

看花 均到市政廳

上海園藝會社之春季蒔花會、於昨日下午三時至晚十一時止、在南京路市政廳舉行、廳之四周、陳列各群美之花卉、且備有音樂及茶點、以助觀衆之游興、門票售洋一元、兒童則售六角、

律師職員會 開始籌備

上海律務職員公會、現改名爲律師職員公會、昨假座海寧路高壽里口普善醫院內、開第一次籌備會議、到者爲保衞律師事務所、孫德征、王一舟、黃軼庸律師、錢立羣、黃公俠、董俞律師、成伯蓉、吳凱聲律師、童理璋、賈龍西、黃芝坤、顧繼榮、吳亞夫律師、計文偉、王敦甫、丁明川、黃振翔、羅傑律師、徐以桐、王國豪、楊鑑律師、岑泳浩等數十人、議決籌備處設江西路六十號、籌備手續完備、進行徵求會員、徵求會員結束、舉行選舉委員及開成立大會、

高等法院出傳票

再審陸根榮

陸根榮經第三審上訴、奉最高法院發回江蘇高等法院更審、已定期六月六日下午二時審理、審判長彭棻惟以黃慧如之家、居在上海、爰特將傳票發由上海地方法院協傳、計發傳票三紙、一爲黃朱氏、一爲黃慧如、一爲赫德路瞿興泰木器店主婦、(按陸本爲木匠出身、與該店有舊、當陸等逃出時、曾躭擱該店、故爲證人、亦在被傳之列)、地方法院即於昨日下午二時、飭派法警薛炳章、持票分往各處送達、嗣據該警返院復稱、傳票送達黃家、由黃朱氏親收本人一件、對於黃慧如之傳票、則拒不收受、並稱、伊女於舊歷二月初九日上午三時半、在蘇用汽油船拖帶、坐船來滬、至下午四時、在船斃命、船到上海、爲七時半、現在人已死去、不能再收傳票、復經往傳瞿興泰主婦、則該店(門牌爲一〇〇八號)已於去年七八月間改爲福興郁記五金木器店、瞿興泰之店主婦不知何往、無從傳達云云、該院據復、業將報告書及傳票回證等、寄呈高等法院核辦、

電氣處出售將簽字

公共租界工部局電氣處出售一節、茲悉雙方已磋商圓滿、大約一月後即可簽字解決、

奇異動物

由粵閩運來　將運杭州去

西湖博覽會前委派蔡仁初委員前往閩粵桂各省徵求出品、結果甚佳、茲悉廣州中山大學代表任國榮君攜帶搗山動物農林醫學服裝標本等百餘箱、黃埔軍官學校代表攜革命紀念品及秦漢瓦古代器皿等五十八箱、福建建設廳代表許任予商品代表林斯知鄭書元博物研究會會長曾時聰君等攜商品標本活動物等六十箱、動物有南洋非洲之白鸛猿長尾猴馬來羣島之大蝙蝠蒙古之大鷹及蒼鷹鼈猪白鼠等　均爲罕見者、總計出品不下五六千件、於前昨日陸續到滬、由蔡君招待、並接洽轉運赴杭、又博物館前由蔡君接洽向泰平通包定命見大小動物二三十種、亦將於日內起運赴杭、蔡君因尚有接洽公司事務紛繁、將於開幕時始行赴杭、

軍用輪放回

輪公司接電

戰事期間租用商輪、現已駛回滬埠者、計源順・長泰・週順・廣大・唐山・升安・公平・瑞順・嘉禾・華陽・第一泰利・飛虎・伏龍・華安・大昌・昌安等十六艘、尚有數艘日內亦將放回、本埠航業公會、昨又奉南京總部來電云、國急、上海招商總局趙總辦、三北公司虞洽卿、上海航業公會均鑒、此次租輪運輸李楊二師赴粵、業已飭於運輸完畢、即予放回、並於放回時准其裝載貨物、即希查照爲荷、俞飛鵬叩感、

宣傳車開去

南路總理奉安宣傳列車、二十七日抵南站後、當晚開至北站、昨晨八時在閘北更新舞台開宣傳大會、并化裝演講、由六區黨部常務江季子主席、到民衆二千餘人、至午刻散會、下午一時全體員均齊集北站合攝一影、旋即上車、車於一時四十分鐘向北出發、預定當日到崑山、即在崑宣傳、廿八日上午到蘇州、下午到無錫、廿九日上午在常州、下午到鎮江、三十日晨到下關、參加總理奉安典禮、

發行奉安領帶

寧波路二〇六號麒麟領帶公司因紀念總理奉安起見、特聘名師設製一種美觀黑色領帶、名曰總理奉安領帶、式樣精巧、裝潢玲瓏、茲因期日在即、先行交易、定價特別從廉、門市批發、格外優待、

張之江尚留此

禁煙委員會主席張之江氏、前因病向國府請假來滬休養、病勢雖已減輕、但未全愈、故未能入京、

薛唐赴杭遊歷

(太平洋社)衛生部長薛篤弼・外交次長唐悅良、均於昨日早車赴杭遊歷、係乘尋常二等車前往、並據接近兩氏之某君語太平洋社記者、謂兩氏赴杭係寓杭州新新旅社、勾留二三日即返滬、

公園將加價

工部局

公共租界工部局所屬之兆豐花園、外白大渡公園、虹口公園、日來天氣暖和、遊人日見增多、現工部局方面爲維持清潔及減少煩囂起見、特將門票加價至二角、惟長期券並不增加、每年仍收一元、

到五卅公墓致祭

明日上午九時

五卅公墓董事會、昨日致函各董事、關於五月三十日第四週紀念辦法一案、決於是日上午九時全體董事到五卅公墓致祭、相應奉達查照、

英兵司令表示歉意

張案上復納稅華人會函

租界納稅華人會、接英兵司令巴拉特復函、張案已在審理中、在未有結果以前、恕難作具體之答覆、惟本人對於此項不幸事故、應表示十二分歉意、且所可告者、則司令部方面、已極注意此案、期得適當之解決云云、張案後援會原定於昨日下午二時假郵務工會會址召集各團體代表大會、後因市黨部通告稱、張案後援會已由市黨部着手召集、並由公安局派員至郵務工會聲稱、在奉安期內一概禁止集會云云、當時到會團體代表由後援會執行委員向各團體轉述市黨部及公安局意見後、各團體代表即相繼退出、並未舉行大會、

閔行到龍華　長橋到閔行　將築路

上海特別市與上海縣兩政府、日來會商籌建滬閔南柘兩要道、已有詳細討論、路長計四十里、一在浦東、一在浦西、浦東者由閔行至長橋、屬特別市辦理、浦西者由閔行至龍華、屬縣政府辦理、太平洋社記者昨晤該縣建設局長張啓沃、據云、路沿黃浦江而築、曲折天然成趣、但須費人工、本局今日派員前往察勘、先估計工料、而定建築經費之預算、以便具體計劃、日內開工、全路限今年冬季完工、

市校排球賽結果

市校排球競賽會、昨日比賽二組、萬竹以二比一勝民華、第一局二十一對十九、第二局十八對二十一、第三局二十一對二十、梅溪以二比零勝與、第一局二十一對七、第二局二十一對七、◀今日四時、西成與尙文比賽、裁判員許學周、五時中法與南市、裁判員張鞠彰、明強與澄衷、裁判員

驗體格

青年會鬧熱　今晚有新劇

青年會衛生運動大會、昨已第二日、參觀者較第一日爲多、成人嬰孩以及婦女者驗體格者人數徒衆、致後至者咸抱向隅、今日爲最後一日、下午四時有富文壽醫士演講、晚間則有遠志劇長演新劇、其餘秩序照常、又該會以六月一日爲總理奉安之期、因定本星期五即三十一號乘上午十時二十分車至京參觀、并請警首報名勝與建築、准二日夜車回申、車資膳宿費計會員每人十二元、非會員十五元、婦孺概不招待、報名以三十日晚九時截止、

取締華人入跑狗場

納稅會與工部局相商

上海特別市與上海縣兩政府、日來

租界納稅華人會、昨致公共租界工部局總辦費信惇函、准函以跑狗場停減爲每星期舉行賭博一次、似尙非根本辦法、茲惟有請貴局禁止華人入場賭博、如遇強欲入內者、依中華民國刑法向中國法院告發、對於入輪盤大賭窟者、同如是辦理、似於不妨害華人享利益之中、減少華人因從事跑狗賭博等而自戕以死者之數目、

藝術社展覽

只今日一天

今日爲西湖國立藝術運動社假環龍路法國學堂舉行展覽會最後一日、法總領事曾請藝術院院長林風眠晤談、希望林氏能與法當局合作、以期中法共同在上海創辦一永久之藝術機關、又該社此次展覽會舉行後、所有全部作品均將運往西湖博覽會陳列、

懲治盜匪暫行條例

施行期再延六個月

淞滬警備司令部接中央第一編遣區辦事處通令、懲治盜匪暫行條例施行期間、自五月十八日起、再延長六個月、

無人道之非刑

司令部令各機關廢除

警備司令熊式輝查得近來所屬軍警團各機關解案人犯、往往有擅用非刑拆骨斷手之事、特令所屬軍警團各機關主管人員嗣後如遇解案人犯、隨時呈報、不准擅用非刑、故違嚴究、

南城都路賭案判決

賭場一遷再遷　俱樂部照會

註明捕房人員不得入內

南成都路衞人關琪兒主持之賭窟、業經捕房破獲、除將該衞人拘送該管領事署訊明判處拘役三十天、准予緩刑外、並拘獲賭犯華人五十七名、一併解送臨時法院訊供、諭賭犯錢雲生等廿四名、將保洋一百元充公、徐木生等廿名、各加處保證金三百元、其餘十三名仍交一百元保候訊、各情已誌本報、茲經捕房查得當時尙有一百六十一號三千八百零九號八千一百十號等汽車三輛、係專供接送賭客之用、及賭場內一切器具、均應沒收、故此案於昨晨續審時、捕房亦開就清單、聲請將該車等沒收、而各賭犯同延王黼裳律師到庭代辯、其一百六十一號汽車主婦張王氏、亦延律師到庭、聲明敝當事人之汽車、從未出租或爲賭場充作接客之用、故反對沒收、即據督察長西人范朋投案聲稱、五月十四號奉法院搜查票、飭往西藏路一百零三號查抄、我等遂於當晚率派探捕前往、詎入內時、須先購籌碼五十元、至該項籌碼、翌日仍可換錢、故而退出、次日復往、則已遷移他處、據看守人云、現搬往牯嶺路、至則見該處係一俱樂部、但其照會上有一條註明、捕房人員不得入內、故當時並未進屋、至十八號捕房請求法院發出搜查票、復往查抄、則又已他遷往成都路、捕房乃派兩人佯作賭客、往牯嶺路之俱樂部、經人招呼、乘坐一百六十一號汽車、送往南成都路、如庭上欲明瞭該三處賭場有連帶關係者、可傳看弄人到案訊問、因該三處係同一看弄人云云、推事遂向各被告逐一訊問、當庭判決到案者各處罰金四百元、二百四十元、二百二十元、一百八十元、一百二十元、六十元不等、其餘訊不到者、保洋沒收、汽車發還原主具領、賭具賭洋等均充公、

驗屍忙

自殺…縊斃…病死

◎孫根香　寓居新閘愛文義路中南旅館廿七號房間內之甬人孫根香、於廿四號吞煙自盡、經茶房孫福林得悉、報告新閘捕房、派探將戶舁入驗尸所、昨晨報由臨時法院派孫推事驗明、訊據死者之叔孫阿忠供稱、死者在大衆印刷所做工、其妻於本月十一號走失無蹤、死者出外找尋妻子無着、諒係爲此自盡云云、推事得票、著孫阿忠棺殮、又死者身畔檢出致友人之信四封交孫領去、

◎夏榮先　住閘北福建路入號李昌隆店樓上之無錫人夏榮先(又名誠宜)、二十四歲、向爲石匠擔客、近患瘧疾、於前日上午七時半、向妻陳氏取洋一元、爲稱出外求醫、至九時半返家、臥於床上、口中呻吟不已、陳氏見其面色有異、遂延中西醫到來、均答不能醫治、陳氏乃將其車送仁濟醫院、乘驗之下、悉係吞煙所致、因受毒過深、旋即斃命、昨經法院派推事驗明、飭令屍母領殮、

◎章王氏　安徽婦人章王氏、今年四十八歲、十九號午後二時半、行經福建路寧波路轉角、被浙江路神州旅社自備之汽車撞倒受傷、延至前日身死、昨由臨時法院委派孫原推事蒞所驗明、諭尸夫棺殮、並勒諭神州旅社給予棺洋一百元、

◎張五官　南通人張五官、四十二歲、素有[illegible]、日前隨其弟來滬、茲因患病、於前日上午行經西蘇州路、忽跌倒地、不省人事、經新閘捕房華捕查見、舁送任醫院醫治、詎至中途氣絕、由臨時法院推事驗明並無別情、因無尸屬、着其友飭和尙棺殮、

小消息

▲江寧旅滬六縣同鄉會組織施醫院一所、不日即可開診、聘定醫生餘錢、張競之內外科、李[illegible]鐙針灸傷科、馮香巖喉科、余潤之外科、吳作人內外花柳科、金符六內外科、

▲滬南輪駁茶房工會、廿六日舉行第四屆改選大會及二週紀念會、選出李連生何積桂邵榮培徐愼鑫邵炳炎章恭倫樂泰鄭張阿根楊生財李全根趙瑞龍等十一人爲執行委員、胡杏章孫鑒元龔厚葆王信友徐群豪等五人爲候補執行委員、周信寶沈德才陳阿法等爲監察委員、任來興爲候補監察委員、

▲南京路雲南路口匯利服裝公司新到大批定織歐美各大名廠之夏季時新衣料、裁製各式西裝時裝、定價低廉、式樣新穎、早爲各界所信用、

南洋襪廠總號南號新到大批汗衫

物美價廉　男女均備　惠臨選購　無任歡迎

地址

總號　五馬路寶善街

南號　大馬路[illegible]

中國首先製造用自產原料

三星老牌蚊煙香

用除蟲菊製造之蚊煙香、初僅由日本輸入、自民元三星牌殺蚊香出世後、因其品質精良、完全無害衛生、故銷數突飛孟晉、竟奪日貨之席而有之、惟近來市上倣冒之品甚多、其商標及包裝容器之式樣花紋、無不畢肖、購者稍不留意、每易受其欺矇、此圖爲眞正三星老牌殺蚊盤香盒面圖樣、務請購者注意、

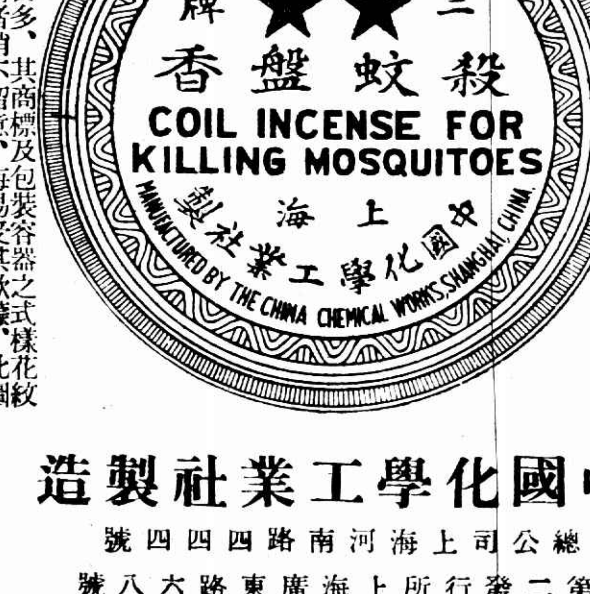

中國化學工業社製造

總公司上海河南路四四四號

第二發行所上海廣東路六八號

第三發行所上海北四川路老靶子路廣東街八號

各埠均有出售

本社出品藥品多備有出品價目表承索即寄

至聖水

爲救治時疫及一切緩急痧症之聖藥

在社會上流行迄今已廿餘年救活人命何祗萬千有口皆碑無待自詡目前夏令已屆凡百工廠行旅家居及人羣聚合之處與慈善家等宜及早購備得以便己利人以應不時之需

每瓶洋一角

各藥房商店均有代售

總發行所　上海四川路三和里口

震寰藥廠啓

康衢路發生綁案

南洋中學補習科……學生張國勤

▼……老司務痛倒田內
▼……祖父母老淚縱橫

滬西裏日暉橋張成茂米店主本地人張良詮、又名志言、五十八歲、生一子名錫龍、媳陳氏、錫龍已於四年前病故、遺孫男孫女各一、孫名國勤、十二歲、在外日暉橋南洋中學補習科肄業、每晨由店中老司務孫萬富以推米小車送國勤上學、下午四時放學、仍以孫接之返、習以爲常、昨日下午四時、孫推車赴校、接國勤返、詎行經康衢路之荒僻處、路旁忽躍出身衣長袍頭戴呢帽之綁匪一名、出示手鎗、迫令止步、距離該處數碼處、停有汽車一輛、車中尚有三匪、一匪司機、餘坐車廂中長衣短服不等、匪將孫監視後、車廂二匪亦一躍下車奔至、將孫推入路側田中、即挾國勤登車、向法租界疾駛而逸、孫被匪推入田中時、小車翻倒、腿部爲之壓傷、但不甚重、汽車去遠、乃起身返店報告、張聞訊、老淚橫流、亟投附近公安局保安第四隊、報由趙巡官率警二十名、四週兜拿、奈匪已杳、記者往該米店訪問時、店主張良詮夫婦顫聲云、敝店雖由祖創、迄今七十餘年、但此地係冷落之區、營業極微、祇堪溫飽、店夥僅有兩人、名雖一店、實不啻一攤頭、詎匪不察、將余孫綁去、是誠詫異云云、

大頭阿根

爲冤家所算 背後來三斧

綽號大頭阿根之張培根、二十七歲、虹口一帶頗多知其名者、家住塘山路正興館糕糰店樓上、昨日下午二時許、張在附近日新里口與友立談、背後忽來穿黑長衫及短衣者共四人、二執手槍、一持利斧、當將張猛砍、計中三斧、一在右肩、一在右臂、一在右脚踝、創痕甚深、頓倒地、凶手亦即逃去、事後張由其友車送同仁醫院醫治、

遺書出走

校中恐其自殺 文生氏學生

四川人張淪若、年約二十餘歲、本年偕同友人向子贍、由原籍來滬、考入老垃圾橋文生氏英文學校肄業、張爲人和藹、同學亦樂與之交、不料張昨晨忽然出走、後經同學在其房中檢得書信多封、係分致同班學友者、內容大致相同、茲擇一致其摯友向子贍者、錄之如左、

贍弟、我不知我的身心、爲甚麼如此發抖、我現決心出校去玩兩天、請你們不必掛慮我、至於我所往何地、今不知曉、返校相談、祝你努力前進、淪若留、長、

觀其留書、寥寥數字、似非不再返校、但該校師長、以張滬地並無親戚、是以猜度其在校外除旅館外、必無居留處、而此次離校之原因未明、則是否返校、已成疑義、又恐其具有難言之隱、憤而背人投浦自殺、當派該校會計、帶同失踪者之相片一紙、投報陸家嘴水巡捕房、請求轉諭中西捕注意查訪、

青口洋面颶風 沙船失事

船夥一半生存

膠州沙船十永興、此次裝載南貨等、值三萬餘兩來申、駛至青口洋面、颶風暴發、該沙船被沖至灘邊、船身撞碎、在灘邊有三四日、無船援救、後經某國煤輪經過、上前將千船伙友十四人救至輪中、昨日該輪抵淞、派人將各船夥送申、該船船夥共有三十餘人、其餘於颶風時被浪打去、

○○○○○○

吳淞口外七濠港洋面海盜

包圍漁船十三艘

▼……所裝鯗魚全數被刦

損失六萬以上

前日下午三時許、有江北籍漁船十三艘、在山東洋面、滿載鯗魚駛回吳淞、行經距離吳淞口外九十餘里之七濠港洋面、突有盜船五十餘艘、疾駛而來、包圍漁船、不論有無船旗、將各船鯗魚一概刦上盜船、(漁船出海先向海盜接洽、納以巨款、得盜允許後、由盜給該船編有號碼之紅旗一面懸掛、此後盜即不再留難、並且沿途保護、直至駛進淞口爲止、此次出事、聞係另一股海盜所爲)、估計損失在六萬餘金、以上該漁船等於前晚九時許駛抵吳淞、現已將被盜情形、呈報當地官廳、請求緝捕、

慘毒！妓院之刑

妓女不勝痛苦 隻身乘機逃出 弟兄三個奪妻

浙江鄞縣平安里二三九號舟山婦人姜聚英所設之妓院內妓女紅鳳、原名姿阿鳳、亦舟山人、年十七歲、頗可人、去年八月間、有同鄉朱姓、因其表妹林寶鳳在上海法租界朱家橋開設鹹肉莊、見阿鳳貌美、設於鳳母、憑以四百元押入林處爲妓、旋林復將鳳證誘、轉押平安里姜處、姜性辛毒、每晚無客、須在街上立至翌晨四時、始許歸、歸後則嚴刑懲責、其最酷之刑、莫若地上攤碎瓦、令跪瓦上、頭上頂水一盆、不許稍動、如水打翻、鞭撻立至、往往跪至天明七八時、但仍不許睡、入晚、又飭出外拉客、鳳不勝苦楚、乃於前日晨逃出、適里口停有街車一輛、鳳一躍而上、因心慌意亂、亦不與車夫言明拉至何地、僅以手指示、令速拉跑、車夫乃朝南沿東新橋拉至小東門、復拉至十六舖、更至南碼頭、而虹橋、復返至邑廟、到老西門、自晨間六時起、直至下午三時、最後至法租界南洋橋、車夫不耐、詢以究往何地、鳳始言明原因、但身上囊空如洗、無以付車資、情急萬分、即下車走入路旁某姓家、哀請收留、未蒙允許、乃詢車夫家住何處、願至其家或爲車夫之妻、該車夫名陳來富、卅六歲、阜寧人、住閘北顧家灣草棚內、家有胞弟三、曰來貴來榮來華、均未娶妻、當時聞鳳言、喜出望外、向鳳云、願如儂余年老、我家有胞弟三人、可任爾擇一夫之、鳳頷其首、遂拉抵車夫家、詎弟兄三人覩此少女、互爭爲妻、事聞於外、附近人疑係誘拐案者、昨日下午五時半、約有數十人前往敲詐、經鄰居將陳逮鳳併行帶入四區公安局訊核、

富家女……控夫虐待拋棄

旗袍袖有血跡

要求准予別居 每月給四百元 兩造各不相讓

旗袍作證

無錫人孫志道、被其妻黃鼎微在臨時法院呈訴虐待拋棄、請求斷令給付養贍等費數萬金、並准別居一案、昨日午後由李會孚庭長開庭集訊、原告黃鼎微女士雖已年逾三十、以出自富家、衣服都麗、東裝入時、風韻不減、隨帶各項物證、中有黑子羔旗袍一襲、袖有血跡、係欲證明本年二月間被其夫兇毆流血者、

反目經過

據黃氏述反目經過、略謂民五嫁與孫爲妻、同居母家、按月由鳳翁津貼零用、衣食、即歸伊母家供給、截至民十、陸續墊用七千元、由孫親書借據、嗣孫因赴北京謀事、缺乏資斧、乃以珠鐲一副、鑽戒一對、鑽圈一副、借與抵押三千金、迄尚未還、復有七千兩之上海商業儲蓄銀行之支票一紙、亦被止付、前年五月間、孫在江海關公署服務、因出入便利計、遷居於德鄰家中、一切開消命是年底共八個月、均由伊担負、計費三千五百元、以上各款、均請求判令被告償還、至以後生活、即孫既對其兇毆、斷難同居、應請准予別居、判令被告給付每月伊及子女之生活費四百元、或交給值價六萬元之財產、俾可取息、自給等語於前年十二月間提出、遺產已經分析、被告分得十餘萬、當有此能力云云、

愛上乳傭

庭上乃訊以被告有無外遇、該氏聲明前客曰、良人薄倖、未結婚時即來往毋家、初問和諧、近年竟與所雇乳傭結合、已生一子、迫警察卽將該乳傭辭退、但其情絲不斷、仍另組織家庭、惟該婦有隱疾、已傳染及於被告云云、

辯非事實

繼訊之孫志道供、民十以前未有職業、至民十因其丈任國務院秘書長、函來相召、特向父親取得一百元爲川資、並無向原告借首飾抵押之事、該項飾物、係原告在交易所虧蝕、且其被控有案、不難查考、我於十一年往浙候差、直至國軍克浙時回申、中間雖得差缺、但屬短暫、返申後、服務海關公署及世界書局、現則賦閒、借據雖係親筆、然爲原告要求所立、且已與支票一併收回、付給其現款二千五百元、作爲了清、至原告所述與乳傭之事、實係子虛、而一種種請求、亦難承認等語、

借據騙去

黃氏聞其夫所供、復稱、借款本利不下三萬餘金、豈有兩千五百元所可了、該借據係爲被告以詐欺手段騙去、旋投於火、遂由原告之律師次第將借據照片及信函等證據呈案、被告亦延律師辯白、李庭長以此乃家庭糾葛、勸令和解、着被告照目前家用之數、每月仍給原告四百元爲一切家用之費、至原告請求追還各項債務、亦着被告給予三千金作爲了結、但兩造對此條件、俱難遵從、雖經多方開導、而兩造終不退讓、飭令出外邀集親屬調解、如仍不能妥洽、再行訊核、

少婦含冤莫訴

家庭壓迫 投河遇救

紹興婦人陳吳氏、乳名阿桂、十九歲、嫁陳阿毛爲妻、賃居北福建路某里、吳氏近以時遭翁姑與本夫責其不守婦道、毆打虐待、前日又被乃夫痛毆、無人勸解、遂抱自殺之念、昨日午後一時許隻身遁出、往蘇州河福建路橋北岸碼頭縱身投河自盡、沉沒多時、始行冒起、當被二十四號巡江華捕瞥見、將其救起、得慶更生、

函約遊園 女生失踪

國文先生大有嫌疑

住閘北天寶路二十二號揚州婦人范高氏、夫歿於二年前、有一女名杏貞、十五歲、貌美性慧、氏以祇生一女、故視朋之來作伐者、輒婉言謝絕、蓋欲招一佳壻爲後嗣、去年聘一高郵老學究王運甫、教授杏貞國文、不數月、已識字數百、王以其聰明伶俐、愛之若己女、氏亦以王誠實可靠、托其管束、王有子名祥麟、年逾弱冠、尚未成室、時隨父至氏家、一見杏貞、愛慕之心頓生、初則眉目傳情、日久兩情繾綣、王早知之、極力游說、詎被氏察破隱情、斥祥麟以後不准來此、但祥麟終不能忘情、前日函致杏貞、約往某花園相會、杏貞竟一去不返、氏知女失踪、悲痛幾絕、倩人探聽、卒無消息、旋憶及前事、乃往王處索女、詎王一味推託、氏隨鳴警將王扭往五區三所、以王有串誘嫌疑、着解司法科核辦、

少婦自縊……扣其姑

滬西勞勃生路梅芳里一四〇號婦人孫王氏之媳孫氏、二十一歲、昨日上午十一時、忽在房中自縊身死、迨經覺察、施救不及、孫王氏即投六區警署報告、當命扣留候查、一面飭地保投地方法院報驗、

妹有病……兄何不諒

少女受氣服毒

海州人李吉波、六十八歲、住楊樹浦路怡和里六弄第四家、其女名秀英、十六歲、向在怡和紗廠做工、近患腦病、醫生囑須休養、秀英遂停止工作、詎其兄常發不諒、罵英偷懶、不能生產、英怨甚、昨日中午潛吞鴉片圖盡、經人覺察、即送醫院、

晨晚三處之火

▲蒲石路 昨晨六點十分、蒲石路增福里三二•三三號消文印刷所、突然起火、焚去機器木器紙料等、損失約二千元、

▲廣東街 閘北廣東街山綠里第一弄三號廣東人所開之美香餅干店樓上、昨晚七點半、因烘餅干突告火警、延燒二號四號五號等、共四個樓面、始經救熄、

▲周家橋 昨晚九時零五分、滬西周家橋蔣家閣地方車夫江北人王彩生家積薪中起火、共燬平屋五間、

盜警

重慶路 昨日上午六時半、新閘重慶路四百五十號居戶突被盜刦、盜來共五名、三執手槍、計刦去衣飾銀洋共值三十元、

成都路 昨日下午三時半、有盜匪三名、侵入成都七七七號、各出手槍、當被刦得衣物銀洋約值七十元、攜贓而逸、經事主尾出喚捕、當場拘獲一盜、搜出手槍一支、子彈七粒、但贓物已被在逃之盜攜去、

嘉興鈔案盜黨 大沽路續獲

中國銀行嘉興分行被刦九萬元一案、有盜黨李金生(即李老四)一名、潛匿大沽路三十二號某茶館內、前日由新閘捕房中西探拘獲、昨晨解送臨時法院、諭交杭州公安局偵緝隊長帶回歸案訊辦、

形形色色

老人求死 揚州人董紀根、六十六歲、因迫於生計、頓抱厭世主義、昨日午後二時、由江天碼頭乘渡船渡浦、舟抵江心、董即脫去衣服、躍入浦中、當爲舟子救起、送交崗警、帶至公安局第三區、諭候函送慈善機關安插、

年輕女屍 昨日上午十時許、在陸家嘴附近浦西第一二四號船板夫發見無名女屍一具、身穿柳條布衫褲、年約二十餘歲、當即帶往該處水巡捕房、諭候運送救生局、

遺失聲明
今遺失中央大旅社王杏蓀戶第六十九號押櫃收據一紙、計洋二百元正、已向該旅社聲明作廢、自後如有發現、永遠作爲廢紙、特此通告 王杏蓀啓

印鑑遺失聲明
先君生前購有中國銀行股票兩張、所用印鑑均於十五年秋頭地字第三三號及地字第三三號[illegible]季武昌遺失、除向該行掛失外、換發新股票、無論何人拾得概作無效、特此聲明 陳源使啓

商場行市

厘平拆落

▲洋厘 昨日厘市平定、交易並不甚發達、而厘價早午兩市同爲七錢一分六厘五、[illegible]

▲銀拆 [illegible]

外匯堅挺

[illegible]

內匯平平

[illegible]

大條均縮

[illegible]

標金鋒利

[illegible]

債價平定

昨公債市況、較前稍清、因五月份已停止交易、[illegible]

證券交易所五月期貨交割數

華商證券交易所、是月三十日係本月份交割之期、故昨日已停止市場交易、辦理交割手續、計昨日齊賣雙方自行割交者、僅五百十六萬五千元、尚餘三百七十五萬五千元、須經本交割數、茲將各債成交數及割賬交割數分列於後、

[illegible]

治咳專家
唐拾義
防癆久咳丸
(每瓶一元世界各埠均有出售)
(上海愛多亞路西藏路西首)

粉麥同跌

新麥日內可到

[illegible]

棉市跌風益肆

昨(廿八)紐約棉市、始以天氣不佳而漲、但後以華爾街人心不佳及多頭了結而跌、計各月期價上落十至一個磅音、現貨小去廿五個磅音、利物浦棉市七月期大•一一辦士、八月期及十月期各大•一〇辦士、現貨大•〇四辦士、孟買棉市穩定、計平茄爾不動、奧姆辣及勃洛去各小一羅比、本埠棉市以外棉不佳、多頭恐慌、跌風慇烈、紗布交易所漢標前市各月期小去五錢五分至三錢、後市回好五分、各月期價如下、

六月期	三〇•六五	小•五五
七月期	三一•二〇	小•三〇
八月期	三一•七〇	小•三五
十月期	三二•〇〇	小•三〇

現棉形勢亦極疲弱、交易寥寥、到貨計姚花四百包、通花五十八包、

紗市益跌

[illegible]

市價一覽

五月二十八日 (星期二) 市

● 國外匯票

[illegible]

● 上海物品證券交易所

[illegible]

● 上海麵粉交易所

[illegible]

● 銀洋錢市

[illegible]

● 金市

[illegible]

● 上海華商紗布交易所

[illegible]

● 上海華商證券交易所

[illegible]

◎ 滬北米市

[illegible]

◎ 滬南米市

[illegible]

● 無錫米市

[illegible]

快郵代電

[illegible]

梅毒暴發・呻吟牀簀・

服「內服六零六」搽「外搽六零六」頓覺大有起色

此內服聖藥之清血解毒外搽藥膏之拔毒生肌其功效之偉大確為任何藥品之所不能及

價目

內服六零六每瓶洋一元七角五分

六零六藥膏每盒洋一元 樓盒洋二角

上海四馬路中太和大藥房總發行

專接行李送車站

車租每時四元 隨帶搬夫四名

上海搬場公司

第二分行 河南路橋堍

電話一八八七七號

杭滬火車表

下行車站	下行車	車別	上行車	上行車站
北站開	上8•10	特	上7•25	閘口開
	上9•15	慢	上9•10	
	下12•40	特	下11•50	
	下5•40	快	下4•44	
南站開	上8•25	特	上7•50	杭州開
	上9•35	慢	上9•45	
	下12•55	特	下12•17	
	下5•55	快	下5•06	
松江開	上9•34	特	上8•44	長安開
	上11•07	慢	上11•07	
	下2•04	特	下1•14	
	下7•10	快	下6•14	
嘉善開	上10•21	特	上9•16	硤石開
	下12•15	慢	下12•10	
	下2•51	特	下1•46	
	下8•01	快	下6•50	
嘉興開	上10•53	特	上9•58	嘉興開
	下12•52	慢	下1•02	
	下3•23	特	下2•28	
	下8•35	快	下7•38	
硤石開	上11•27	特	上10•22	嘉善開
	下1•45	慢	下1•32	
	下3•57	特	下2•52	
	下9•13	快	下8•02	
長安開	上12•03	特	上11•12	松江開
	下2•36	慢	下2•46	
	下4•33	特	下3•43	
	下9•53	快	下8•56	
杭州開	下1•00	特	上12•15	南站到
	下4•01	慢	下[illegible]•10	
	下5•30	特	下[illegible]•45	
	下11•04	快	下10•05	
閘口到	下1•15	特	下12•30	北站到
	下4•25	慢	下[illegible]•30	
	下5•45	特	下5•00	
	下11•20	快	下10•20	

▲船期▲ 五月廿八日

▲進口輪船報告▼

江天 寧波 招商；寧興 寧波 三北；德安 汕頭 太古；醒獅 長江 三北

▲出口輪船報告▼

▲寧波班 新北京 廿九 太古；新寧紹 廿九 寧紹；寧興 三十 三北；新江天 三十 招商

▲長江班 襄陽 廿九 太古；成都 卅一 太古；平和 宜昌 怡和；德和 卅一 怡和；重慶 三十 太古；黃州 一日 太古；吉和 三十 怡和；聯和 三日 怡和

▲通州揚州班 大德 廿九 大通；隆大 三十 大通；鴻大 廿九 大達；大和 卅一 大達；台州 廿九 大通；志大 卅一 大通；大吉 三十 大達；大慶 廿一 大達

▲崇海班 五月三十日 廣祥 大達

▲定海石浦 穿山 廿九 穿山；達興 卅一 達興；益利 三十 益利；舟山 三日 舟山；新寶華 三十 永利；大華 四日 平安

外洋輪船報告

▲穿山定海班 大華 一日 平安；舟山 一日 舟山；穿山 三日 穿山

▲福州班 萬象 四日 三北；同華 七日 招商

▲溫州班 廣濟 五日 招商；海晏 二日 招商

▲南洋班 德安 二十九日 香港粵 太古；廣利 二十九日 廈門閩粵 招商；貴生 三十一日 汕港粵 怡和；海州 三十一日 廈港粵 太古；甘州 三十一日 汕港粵 太古；山東 六月三日 汕港粵 太古

▲北洋班 大名 二十九日 青島 太古；定生 二十九日 威海煙津 怡和；新康 三十日 天津 招商；新寧 三十日 青島 太古；通州 三十一日 天津 太古；綏陽 三十一日 青島 太古；日陞 三十一日 青島 怡和

▲英國倫敦班 山角洲 六月二十四日 大英

▲意國里曲亞班 洛陽 三十日 意郵

▲溫哥武班 法國西后 六月二十九日 昌興

▲舊金山班 格蘭發 六月七日 大來；克里扶倫 二十一日 大來

▲法國馬賽班 司芬斯號 六月一日 法郵

▲世界班 拍克號 二十九日 大來

▲香港小呂宋班 林肯總統 六月一日 大來

▲爪哇班 芝加冷 三十一日 渣華

▲西雅圖班 傑斐遜號 六月一日 大來

▲吉島大連班 大連丸 三十日午前九時 大連汽船；奉天丸 六月二日午前九時 大連汽船；天津丸 五日午後二時 大連汽船

▲神戶長崎班 長崎丸 六月一日午前九時 日郵；上海丸 五日午前九時 日郵

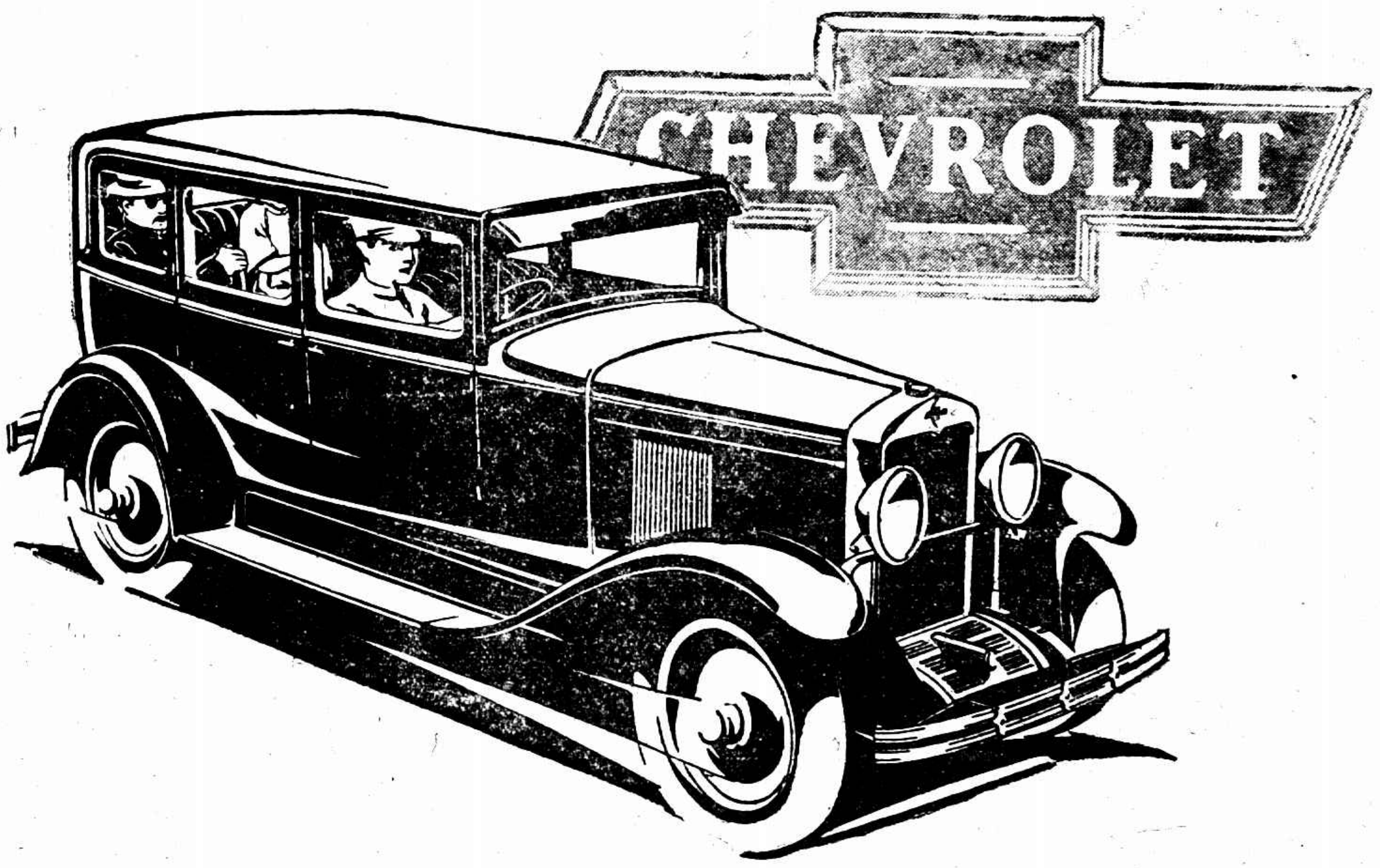

雪佛蘭為通用汽車公司之製品

以雄厚資產為製品之後盾 雪佛蘭汽車是其例也

美國通用汽車公司。資產雄厚。組織完備。今又製成一九二九年式六汽缸新雪佛蘭汽車。更為明證

雪佛蘭改造為六汽缸車。機械方面。根本改變固多。然所費時間。祇四閱年。為時之短。在汽車工業史中。實屬創舉

此四年中。對於機械之研究。猛進不已。發明極多。車機一項。先後造百餘具。均在通用公司之考研院與試車場。實地試驗。卒能完成此優秀之新雪佛蘭汽車

最奇者。此六汽缸車之售價。並不加高。仍與四汽缸車相同。此乃通用公司出貨實力之偉大。而推銷機關之滿天下也。

美國通用汽車公司 上海北揚子路三號

雪佛蘭 寶塔克 奧斯摩別爾 華克蘭 通用貨車 別克 華克沙 拉薩爾 凱迪拉克

欲省金錢 請用電灶

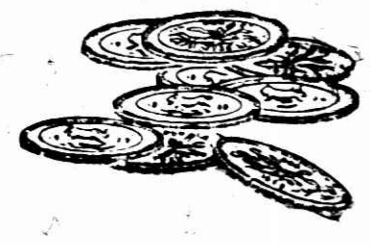

電費每月自七兩至九兩 租用電灶每月一兩

工部局電氣處

辦公處 福州路十七號　樣子間 外灘沙遜房子

電話六六三〇一

亞林防疫臭水

……完全國貨

門售 一介侖聽洋一元三角 半介侖聽洋七角 ¼介侖聽洋四角 批發另有專章

牆根屋角……為微生虫及流行性病菌之大本營。宜洒(亞林防疫臭水)消滅之。

陰溝地板……陰溝為微生蟲及時疫之傳佈機關。地板下之白螞蟻。蟑螂。潮濕蟲。蛇。蝎。蜈蚣。及一切不良蟲豸。宜洒(亞林防疫臭水)殺絕之。

廚下膳室……廚下儲藏食料。防止蟲類。須洒(亞林防疫臭水)。惟洒時切勿誤洒食品中。膳室中恐蒼蠅纏繞。勤洒(亞林防疫臭水)蒼蠅避之惟恐不及。

缸甏積水……亟宜倒去。因死水可產蚊蟲。或病菌。惟死水倒出。地上隨洒(亞林防疫臭水)。恐微菌隨塵埃飛起。以侵害人類也。

這是家庭的簡易衛生工作。大家努力實行。可免疫癘之憂。

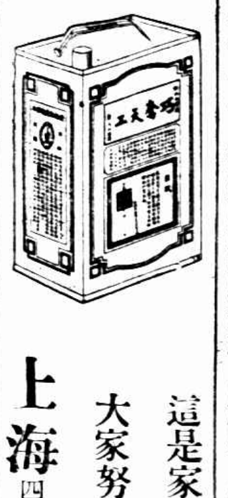

亞林防疫臭水圖

上海四馬路五洲藥房發行 各埠藥房均有出售

十八年五月二十九日 MAY 29 1929
每逢星期三星期日隨時報附送
第五百六十六號

圖畫時報

九旬叟良

徵求民國國家地方社會紀事.名人.閨秀.科學.體育.遊藝.時裝.樂域.考古.遊覽.古跡.名勝.風俗.人種.動植物以及種種珍奇特異照片.凡足以增閱者之興趣者.本報異常歡迎.酬金從優.如有必須寄回之照片.請於背後寫明住址.以便檢還.

奉安中之中山陵前 (張有德)

In front of the Dr. Sun's Mausoleum.

宋慶齡女士歸國道經奉天上爲宋女士右及張學良夫人于鳳至女士左下爲女師中學歡迎宋女士情形 (鮑振青)

Madame Soong Ching-ling has arrived Mukden on her homeward trip. Madame Soong (upper row) Madame Yu Feng-tze (left). The Preparatory Department of Peiping Normal School for Girls gave her a warm welcome (lower row).

張學良與其夫人于鳳至女士 (鮑振青)

General Chang Hsueh-liang and Madame Yu Feng-tze.

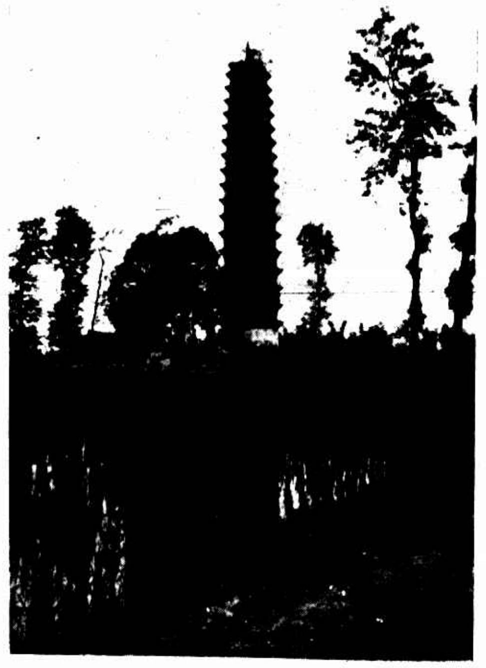

四川灌縣青城羅漢塔 (岑衡靈)

The Lu-han Pagoda, Szechwan.

北平中國大學學生軍馮品章女士 (魏守忠)

Miss Feng Ping-chang, a cadet of Chung-kuo University, Peiping.

林美櫻女士右中西女塾高材生與其摯友郭君野女士左合影 (亞珊)

Miss Ling Mei-ying (right), a brilliant student of McTyeire School, and her bosom friend Miss Kuo Chun-ye (left).

首都之女攝影家杜懷榮女士 (美倫)

Miss Du Wei-yun, a distinguished photographer in Nanking.

雲南省城昆明市圓通寺內莊嚴之古代雕塑爲滇中名勝之一 (孫季康)

The ancient engraved images in the Yuen-tung Temple is one of the famous historic ruins in Yunan.

丁麗君女士上海著名交際家(牙醫徐少明君之未婚妻) (亞珊)

Miss Ting Le-chun, fiancee of the dentist Mr. Chu Sho-min is very famous in Shanghai society.

侯域華君係滬大社會學系學生去夏隨該校地質學專家 Dr. G. B. Cressey 博士往蒙古考察地質行抵內蒙古情形 (周其翰贈)

Mr. Hou Yueh-hwa, student of the Sociology Department of Shanghai College arrived in Inner Mongolia for the purpose of investigating stratum last year with Dr. G. B. Cressey, the geologist.

福建名勝金剛腿(怪石)在閩江山旁 (陳泰麟贈)

Chin Kang Leg, a marvelous stone on the bank of River Min in Fukien.

首都女體育家潘世偉女士 (張有德)

Miss Pan S-wei, a famous physical director in Nanking.

廈門大學商業參觀團視察上海華北水電廠濾水池 (鄭振中黃警頑贈)

The Commercial Investigating Corp of Amoy University visiting the filtering tank of the Plant of the Water and Electric Company in Chape.

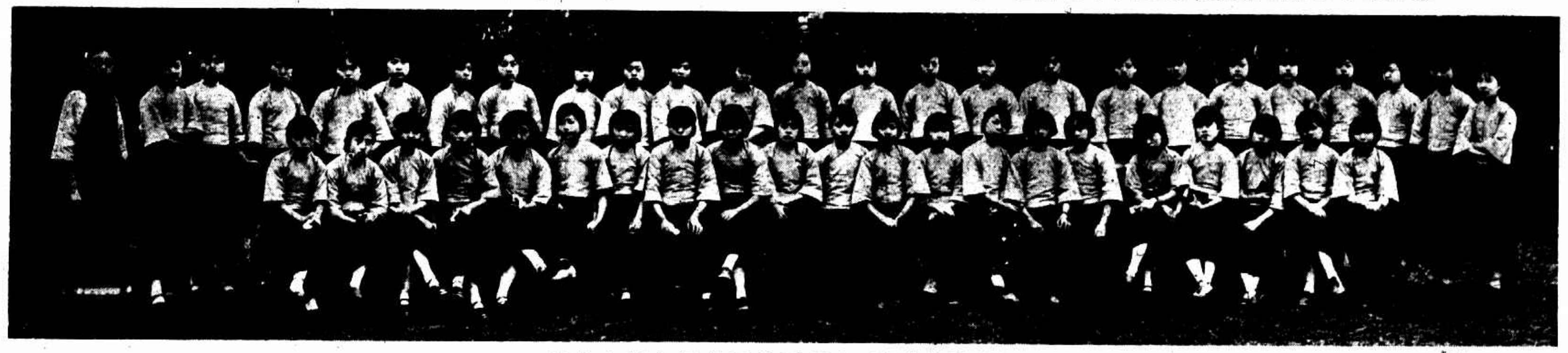

松江七縣女師旅滬參觀團 (競芳啓昌攝)

The Investigating Corp of the Chi-yuan Normal School for Girls Sunkiang arrived Shanghai.

名伶尙小雲君

聲稱彼之健康如何常保

韋廉士大醫生紅色補丸乃是天下馳名補血健腦之聖藥凡經售西藥者均有出售定價每一瓶大洋一元五角每六瓶大洋八元郵力在內

韋廉士紅色淸導丸乃是微利平肝潤腸導滯之聖品凡經售西藥者均有出售定價每一瓶大洋六角每六瓶大洋三元郵力在內

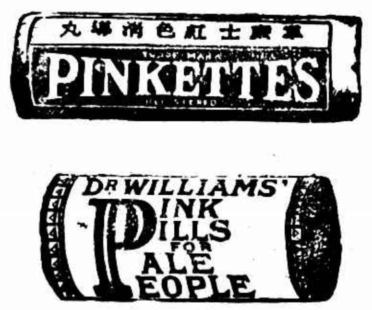

韋廉士大藥房台鑒敬啓者雲前承友人持贈貴藥房所製紅色補丸半打適值近日酬酢稍繁精神疲倦夜來失眠乃服該丸數粒頓覺眠食如常血氣充盈精神倍增失眠神疲等患消除無形又清導丸一種能使頭暈肝旺便秘等症霍然痊愈誠爲人人必備之聖品也故具保證用彰信譽專此即頌台綏 尚小雲手啓 三月十九

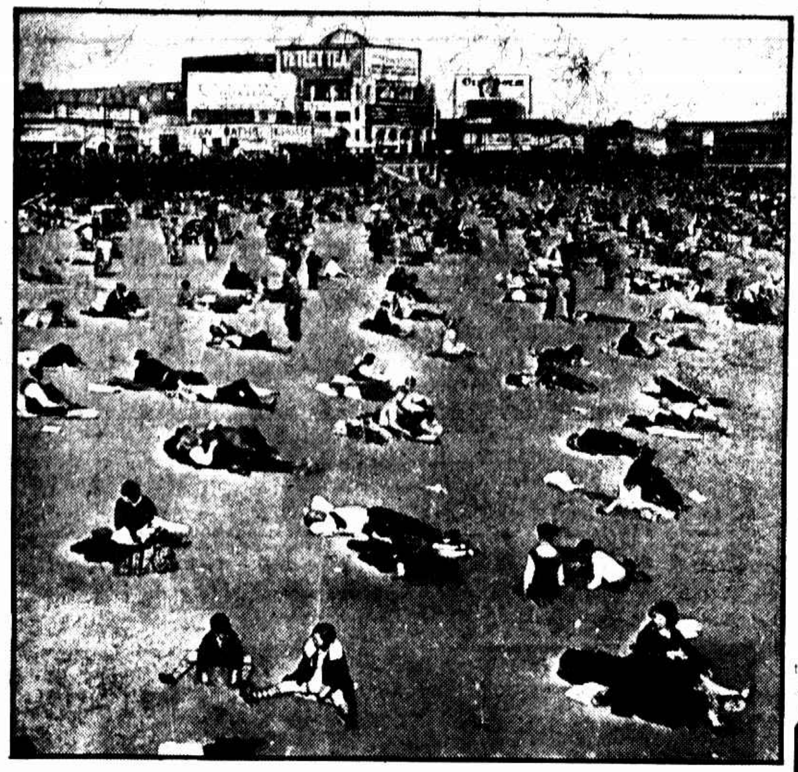

今年四月間紐約奇熱寒暑表升至八十五度市民均穿夏季衣服赴海濱納涼

In New York in April it suddenly became as hot as in mid-Summer. The thermometer rose to 85 degrees Fahrenheit. The people rushed from the streets out to Coney Island's cooling shore, which is here seen crowded with people in their Summer attire.

名片

本館兼印名片用本館特創北宋洪武改良鉛字本埠每百張六角隔日取貨外埠每百六角四分第三日晨寄出

投稿者

沈紫若、秦芹伯、俞達、陳漢銘、徐秋波、諸先生鑒酬金無從遞送將於陽歷七月底取消乞將最近詳細通信處見示爲禱

幻術

函學函授世界各種新奇幻術並有精美幻具附贈詳章函索即寄奉送奇妙小幻具函索可附郵票五分精印幻術說明書每冊洋一角幻術講義三冊洋五角函購郵票通用掛費加六分 蘇州鵬家花園十六號幻術研究社啓

雲飛汽車公司

日夜出租

普通電話西一八一九

自動電話三零一八九

念分鐘一元

每句鐘三元

南市電話一一二號

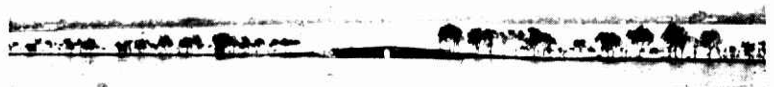

蘇堤春曉 圖中濃烟乃本月五日杭州大火 (陳以一)

On the Su Dike one could see the dense smoke rising up during the big firebroke out in Hangchow on May 5.

茅舍 (朱宗濤)

Cottages.

嘉興三塔寺前 (陳傳霖)

In front of the Three Pagoda Temple Kaihsing.

西湖保叔塔 (王作人)

The Pao Chu Pagoda Hangchow.

崑山青暘港每年初夏有西人賽船之舉 (常熟樂社芝)

A regatta is held in Tsing-yang Chiung Kunshan by foreigners on the beginning of summer every year.

蕉窗夜話 (煥)

朱君友人、患病在家、因日間事忙、於夜間往探其病、寒暄既畢、知他患瘋濕骨痛、即囑購虎標萬金油擦之、果然痛苦立除、後來其友親至朱府道謝、且、承過蕉窗夜話、介紹良藥、今痛已全除矣、特來道謝、

虎標萬金油

內治 中風中痰 絞腸痧痛 四時感冒 止咳化痰 霍亂吐瀉 頭痛脊脹 暈腦反胃 疑難 心氣腹痛 時行瘟疫 消暑除煩 及雜症

外治 神經骨痛 瘰癧核痛 無名腫毒 蚊咬蟲毒 痔瘡痧瘡 手足腫痛 跌打刀傷 牙痛耳痛 腰骨脚痛 蛇蝎狗咬 皮膚破傷 牙齒污垢

總發行上海虎標永安堂 北四川路八十九號

永安先施新新會豐各大公司五洲中西中法太和濟華堂各大藥房林大森及各烟紙店均有出售

(二)女運動員在休息所

(2) Players in their refreshment room.

(四)李松亭得鐵球及擲籃第一個人總分第三

(4) Miss Li Soong-ting won the 1st place of shot-put as well as basket ball throwing. Besides she won the 3rd place of individual mark.

青島接收後第一次春季聯合運動大會（徐祖藩攝） (一)擲籃球優勝者自右而左李松亭女士蕭文女士劉承萱女士王術女士

The First Spring Athletic Association held after the rendition of Tsingtao. (1) Winners of basket ball throwing: from right to left, Misses Li Soong-ting, Shiao Wen, Liu Chen-hsuan and Wang Shu.

(三)四百米接賽之運動員右四人爲公立女中學生左四人爲鐵路女中學生

(3) Players of 400 meters rely race. Four players on the right side are students of Public Middle Girl School while the rest are students of Railway Middle School for Girls.

(五)四百米優勝者右王志宏左王志芸

(5) Winners of 400 meters race. Miss Wang Tze-wei (right), Miss Wang Tze-yun (left).

(六)跳高第一宋練石右韓鳳月

(6) Misses Soong Lien-shih (right) and Han Feng-yueh (left).

(七)尹左芬得跳遠百米二百米四百米第一及個人總分第一

(7) Miss Yin Tso-fung won the 1stplace of 100, 200, and 400 meters broad jump as well as the individual mark.

哈爾濱中小學校聯合運動會中之女小花圈舞 (王研石)

"The Wreath" performed by the girl students of the primary school in the Athletic Association of Middle and Primary Schools, Harbin.

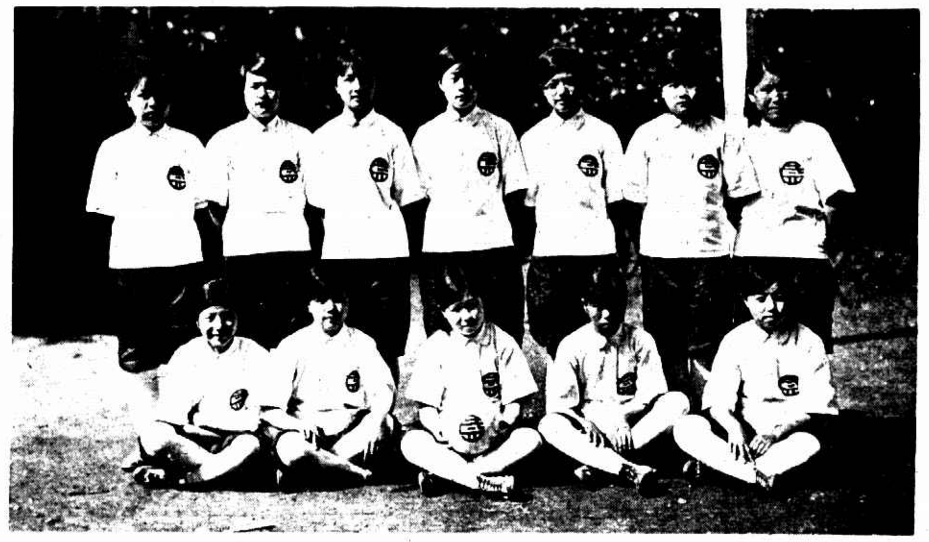

民立女中排球隊右而左後列何秀華郁近賢謝月美黃杏芬劉碧雲羅麗君陳霞青 前列戴鐵珊如琛過碗真林毅瑞之粹陳碗宜 (張有德)
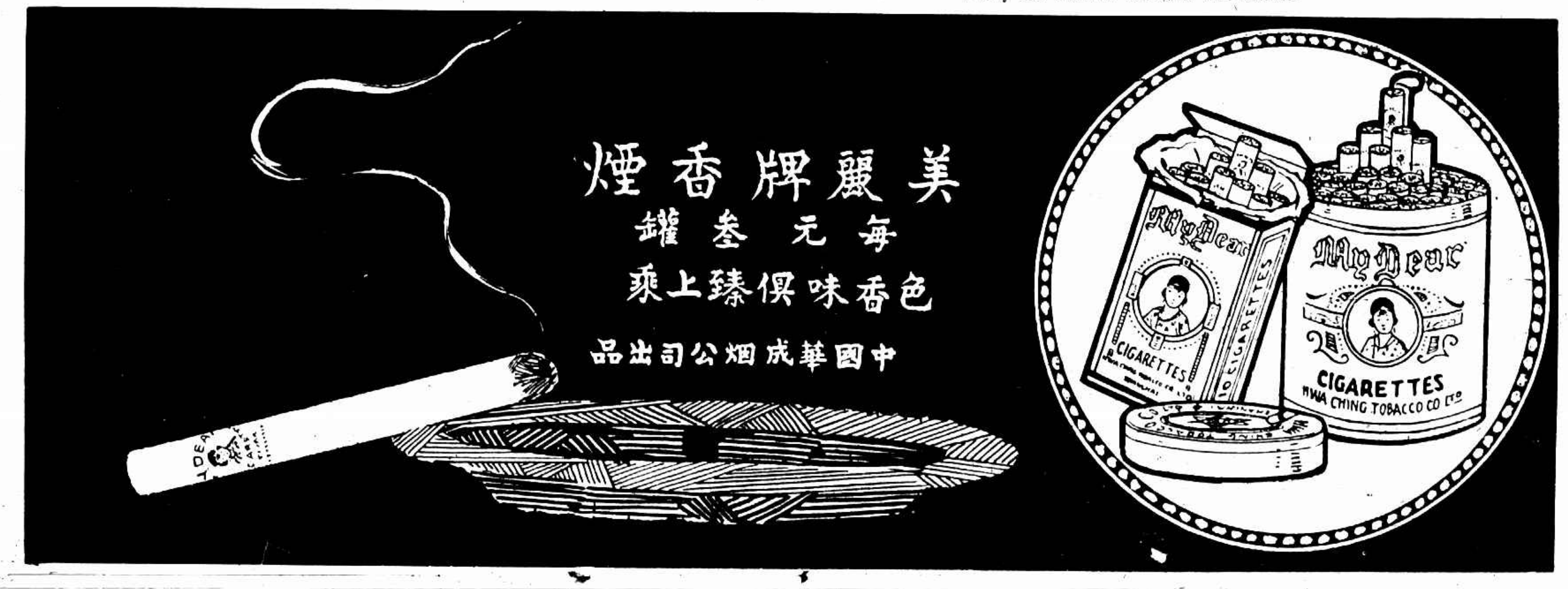
Volley ball team of Shanghai Girl School.